



โรงพยาบาลสิรินธร  
SIRINDHORN HOSPITAL

รายงานประจำปี

2561

ANNUAL REPORT

2018





## คำนำ

โรงพยาบาลศิริราช สำนักงานแพทย์ กรุงเทพมหานคร ได้ดำเนินการในการให้บริการประชาชน ด้วยดีมาตลอดตั้งแต่ 1 ตุลาคม พ.ศ.2545 และยังมีผลการปฏิบัติงานในหลายๆ ด้าน จนปัจจุบันได้มีการขยายการให้บริการเป็นโรงพยาบาลทุติยภูมิตั้งระดับสูงขนาด 325 เตียง มีพื้นที่ 93 ไร่ 1 งาน และได้ผ่านการต่ออายุการรับรองกระบวนการคุณภาพโรงพยาบาล (Hospital Re-accreditation) จากสถาบันรับรองคุณภาพสถานพยาบาล (องค์การมหาชน) เมื่อวันที่ 13 มิถุนายน พ.ศ. 2560 ผ่านการตรวจประเมินการรับรองมาตรฐานให้บริการของศูนย์ราชการสะดวก (GECC) เมื่อวันที่ 24 สิงหาคม พ.ศ. 2561 ได้เข้ารับรางวัลคุณภาพการให้บริการของกรุงเทพมหานคร ประจำปี 2561 ประเภทรางวัลรายงาน ระดับดีเด่น ในผลงาน “หยุดวัณโรค ณ จุดเดียวเบ็ดเสร็จ” เมื่อวันที่ 6 กันยายน พ.ศ. 2561 และได้ผ่านเกณฑ์การประเมินด้านอนามัยสิ่งแวดล้อมในโรงพยาบาลและสถานพยาบาลในพื้นที่ กรุงเทพมหานคร Bangkok GREEN & CLEAN Hospital Plus (BKKGC+) ได้รับรางวัลระดับทอง (Gold) เมื่อวันที่ 20 ธันวาคม พ.ศ. 2561

รายงานประจำปีงบประมาณ 2560 ฉบับนี้ จึงได้จัดทำขึ้นเพื่อแสดงถึง วิสัยทัศน์ พันธกิจการแบ่งส่วนราชการของโรงพยาบาลและนำเสนอผลการปฏิบัติงานด้านบริการ ด้านปริมาณงาน ด้านการส่งเสริมสุขภาพ ด้านคุณภาพและประสิทธิภาพของผลงานด้านบุคลากร ตลอดจนการดำเนินกิจกรรมของโรงพยาบาลในด้านต่างๆ

หวังว่ารายงานฉบับนี้จะเป็นประโยชน์ในการนำมาใช้เป็นแนวทางในการนำมาพัฒนาโรงพยาบาล ในการขยายการบริการ การแก้ปัญหา อุปสรรค การทำงานวิจัยการพัฒนาคุณภาพโรงพยาบาล และการสาธารณสุขของกรุงเทพมหานครในโอกาสต่อไป หากมีข้อเสนอแนะในการพัฒนาระบบข้อมูลโปรดแจ้งฝ่ายวิชาการและแผนงานโรงพยาบาลศิริราช สำนักงานแพทย์ กรุงเทพมหานคร เพื่อเป็นแนวทางในการปรับปรุงต่อไป

นายแพทย์ยลชัย จงจิระศิริ  
ผู้อำนวยการโรงพยาบาลศิริราช





## ความเป็นมา

เมื่อครั้งอดีตที่ยังเป็น "อำเภอลาดกระบัง" พื้นที่แห่งนี้เป็นที่ตั้งของทุ่งนาที่อุดมสมบูรณ์ ในน้ำมีปลา ในนามีข้าว มีอาณาเขตกว้างขวางตั้งอยู่เขตชานเมืองกรุงเทพฯ ฝั่งตะวันออก ประชากรส่วนใหญ่ประกอบอาชีพเกษตรกรรม ซึ่งตาม "แผนพัฒนาเศรษฐกิจและสังคมแห่งชาติฉบับที่ 2 (ปี พ.ศ. 2510 – 2514) ได้มีการมุ่งเน้นพัฒนาระบบการคมนาคมขนส่งให้กว้างขวางมีความสะดวกและปลอดภัย และให้มีการจัดตั้งพาณิชย์นาวีแห่งชาติเพื่อก่อสร้างสนามบินพาณิชย์ระหว่างประเทศแห่งที่ 2 ให้เป็นศูนย์กลางการขนส่งทางอากาศของภูมิภาคและนโยบายการพัฒนาด้านสาธารณสุขที่ให้มีการขยายบริการให้กว้างขวางยิ่งขึ้นในพื้นที่เขตชนบทห่างไกล ขยายการบำบัดเฉพาะโรคระบาดและโรคที่เป็นอันตรายให้กับประชาชน



จากนโยบายด้านสาธารณสุขดังกล่าว และด้วยลักษณะพื้นที่เขตลาดกระบังที่กว้างใหญ่เป็นท้องทุ่งที่เขียวขจี เปรียบเสมือนแหล่งอาหารอันอุดมสมบูรณ์ของ "ชาวกรุงเทพมหานคร" ซึ่งการเป็นพื้นที่ห่างไกลทำให้การเข้าถึงระบบบริการของรัฐในทุกๆ เรื่องเป็นไปได้ยากลำบาก



นายศิริ เปรมปรีดิ์

"...ช่วงนั้นเขตลาดกระบังเหมือนกับถูกเนรเทศพื้นดินถิ่นทุรกันดารไปทางไหนก็มีแต่ป่าทั้งนั้น ประชาชนที่อาศัยอยู่แถวนั้นไม่มีสถานบริการสาธารณสุขที่ทันสมัย มีอยู่ก็เพียงสองแห่งคือศูนย์บริการสาธารณสุขลาดกระบังและศูนย์บริการสาธารณสุขกันตารัตติอุทิศ ซึ่งเป็นเพียงสถานที่เล็กๆ พอเอี่ยวยาได้ แต่ถ้าหากประชาชนเดือดร้อน เป็นป่วยหนัก ภูเก็ต ถูกทำร้ายร่างกาย ก็จะไม่มีการรักษา ขนาดรถพยาบาลยังต้องให้บรรทุกคนในยามค่ำคืนเพื่อไปโรงพยาบาลชั้นใน ผมก็ได้มานั่งคิดว่า เราเองก็มีหมออยู่คนเดียว เครื่องมือก็ไม่ทันสมัยน่าจะมีโรงพยาบาลแถบนี้ ซึ่งในรัศมี 20 กิโลเมตร นั้นไม่มีโรงพยาบาลเลย..."



## ความเป็นมา

ด้วยมุมมองที่กว้างไกลของหัวหน้าเขตลาดกระบังที่ชื่อ นายศิริ เปรมปรีดี ที่ได้ดำรงตำแหน่งเมื่อปี พ.ศ. 2518 – 2521 ได้เล็งเห็นถึงความสำคัญของปัญหาด้านสาธารณสุขในพื้นที่ของประชาชนที่ได้รับความเดือดร้อน เมื่อมีการเจ็บป่วยขึ้นมาและจากการชุกชุมของงูเห่าและงูจงอางในพื้นที่เมื่อชาวบ้านโดนงูกัด สถานพยาบาลที่เป็นศูนย์บริการสาธารณสุขลาดกระบังและศูนย์บริการสาธารณสุขกันตารัตติกุทิศ มีศักยภาพไม่เพียงพอที่จะรักษาพยาบาลได้ ต้องส่งผู้ป่วยเข้าไปรักษาในตัวเมือง ด้วยความห่างไกล ระยะทางไกล การเดินทางไม่สะดวกจึงทำให้ชาวบ้านที่ได้รับบาดเจ็บต้องจบชีวิตเป็นจำนวนมาก

คุณหญิงหรั่ง กันตารัตติ และลูกหลานตระกูลกันตารัตติ เป็นชื่อที่ชาวบ้านในพื้นที่นี้จะต้องจดจำอย่างขึ้นใจที่ได้ยกที่ดิน 84 ไร่ 2 งาน 40 ตารางวา และนายรงค์ชัย ฉายาวสันต์ กับนายจวง เทียงธีรธรรม ที่ยกที่ดินบางส่วนด้านหน้าเป็นทางเข้าออก จากถนนอ่อนนุชเข้าไปยังที่ดินของคุณหญิงหรั่ง ในเขตลาดกระบัง ซึ่งท่านศิริ เปรมปรีดี ได้นำเรื่องราวที่เกี่ยวกับการได้รับการยกที่ดินให้ทางราชการนำเสนอต่อ นายชะลอ ธรรมศิริ ผู้ว่าราชการกรุงเทพมหานคร และคุณหญิงนันทกา สุประภาตะนันท์ ปลัดกรุงเทพมหานครและได้รับความเห็นชอบจากคณะบริหารของกรุงเทพมหานคร



คุณหญิงหรั่ง กันตารัตติ



สมเด็จพระเจ้าลูกเธอ  
เจ้าฟ้าหญิงสิรินธรเทพรัตนสุตาฯ

เมื่อวันที่ 15 กรกฎาคม 2520 พลสภานักชาวไทยทุกหมู่เหล่าต่างปลื้มปิติยินดีทั่วหล้าเนื่องในวโรกาสที่สมเด็จพระเจ้าลูกเธอเจ้าฟ้าหญิงสิรินธรเทพรัตนสุตาฯ (พระอิสริยยศในขณะนั้น) ทรงสำเร็จการศึกษาอักษรศาสตร์บัณฑิต เกียรตินิยมอันดับ 1 จากคณะอักษรศาสตร์ จุฬาลงกรณ์มหาวิทยาลัย ในวโรกาสนี้ท่านคุณหญิงหรั่ง กันตารัตติ จึงได้ทูลเกล้าฯ ถวายที่ดินแด่ “พระบาทสมเด็จพระเจ้าอยู่หัวภูมิพลอดุลยเดช” จากนั้นพระองค์ได้พระราชทานที่ดินให้กรุงเทพมหานครดำเนินการจัดสร้างโรงพยาบาลโดยในระยะแรกนี้ให้สร้างเป็น “ศูนย์บริการสาธารณสุขขนาดใหญ่” ซึ่งปัจจุบันคือ “บ้านพิชิตใจ” ที่ใช้เป็นศูนย์บำบัดผู้ติดยาเสพติด





# ความเป็นมา

จนกระทั่งปี 2534 การใช้ประโยชน์จากที่ดินตามเจตนารมณ์ ได้ก่อเป็นรูปร่างขึ้นมา โดยผู้ว่าราชการกรุงเทพฯ ศ.ดร.กฤษฎา อรุณวงศ์ ณ อยุธยา ที่ได้เริ่มดำเนินการก่อสร้างโรงพยาบาลขึ้น



วันที่ 4 มิถุนายน 2543

พระบาทสมเด็จพระเจ้าอยู่หัวภูมิพลอดุลยเดชทรงพระราชานุญาตให้เชิญพระนามาภิไธยสมเด็จพระเทพรัตนราชสุดาฯ สยามบรมราชกุมารี เป็นชื่อโรงพยาบาลของกรุงเทพมหานครว่า

## "โรงพยาบาลสิรินธร"

ความภาคภูมิใจในเจตนารมณ์ของท่านคุณหญิงทรง กันตารัตติ และของเรชาวสิรินธรรวมทั้งประชาชนกรุงเทพฝั่งตะวันออกเกิดขึ้น เมื่อวันที่ที่โรงพยาบาลสิรินธรได้เปิดบริการเมื่อวันที่ 1 ตุลาคม 2545 โดยผู้นำที่มุ่งมั่นทุ่มเทในการบริหาร นายแพทย์พิชญา นาควัชระ ซึ่งปัจจุบันดำรงตำแหน่งรองผู้อำนวยการสำนักการแพทย์ ด้วยศักยภาพโรงพยาบาลขนาด 120 เตียง ปัจจุบันมีขนาด 325 เตียง เชื่อมโยงอนาคตด้วยการเป็นโรงพยาบาล ขนาด 800 เตียง ที่จะบูรณาการการดูแลผู้ป่วยแบบครบวงจรอย่างสมบูรณ์แบบในการรักษาพยาบาล ป้องกันโรค สร้างเสริมสุขภาพ และฟื้นฟูสมรรถภาพครอบคลุมมิติด้านร่างกาย จิตใจ สังคม อารมณ์ และจิตวิญญาณ





# แผนที่

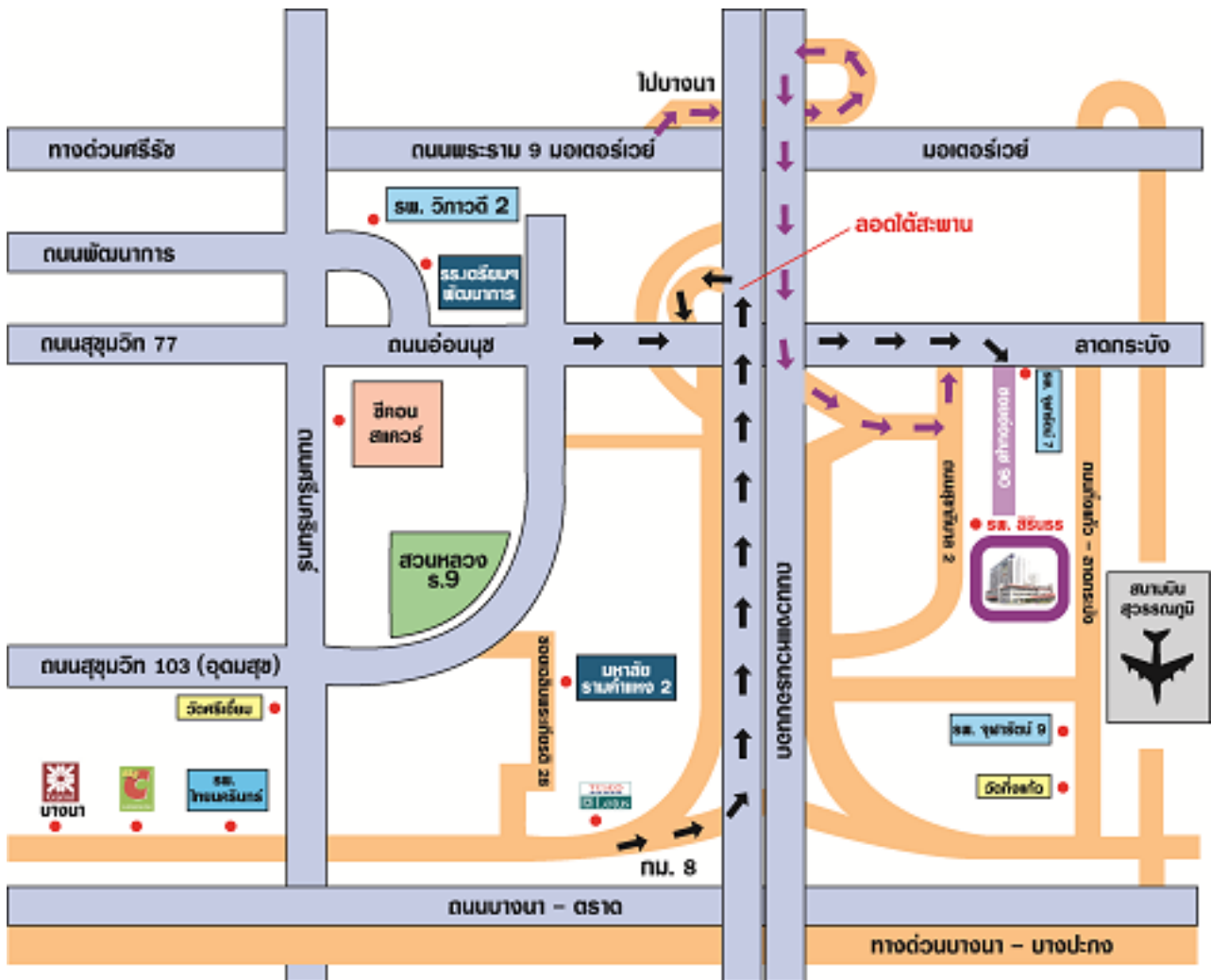

## โรงพยาบาลศิริราช

สำนักการแพทย์ กรุงเทพมหานคร

20 ซอยอ่อนนุช 90 แขวงประเวศ เขตประเวศ

กรุงเทพมหานคร 10250

โทรศัพท์ 02-328-6901-19

โทรสาร 02-328-6920





# ทำเนียบผู้บริหาร



นายแพทย์พิชญา นาควัชระ  
ผู้อำนวยการโรงพยาบาลลาลิรินทร์  
ปี 2545 - 2551



แพทย์หญิงดลยา สุขสมปอง  
ผู้อำนวยการโรงพยาบาลลาลิรินทร์  
7 มิ.ย 2551 - 4 ต.ค 2553



นายแพทย์พิพัฒน์ เกรียงวัฒนศิริ  
ผู้อำนวยการโรงพยาบาลลาลิรินทร์  
5 ต.ค 2553 - 30 ก.ย 2558



แพทย์หญิงสุภาพร กรลักษณ์  
ผู้อำนวยการโรงพยาบาลลาลิรินทร์  
2 พ.ย 2558 - 28 มิ.ย 2560



นายแพทย์ยลชัย จงจิริระศิริ  
ผู้อำนวยการโรงพยาบาลลาลิรินทร์  
29 มิ.ย 2560 - ปัจจุบัน

# โครงสร้างบริหาร

## ผู้อำนวยการโรงพยาบาลสินธร

### รองผู้อำนวยการ ฝ่ายบริหาร

#### กลุ่มภารกิจ ด้านอำนวยการ

- ฝ่ายบริหารงานทั่วไป
- ฝ่ายงบประมาณ  
การเงินและบัญชี
- ฝ่ายพัสดุ
- ฝ่ายซ่อมบำรุง

#### กลุ่มภารกิจ ด้านสนับสนุนบริการ และระบบคุณภาพ

- ฝ่ายโภชนาการ
- กลุ่มงานพัฒนาคุณภาพ

### รองผู้อำนวยการ ฝ่ายการแพทย์

#### กลุ่มภารกิจ ด้านบริการพิเศษ

- กลุ่มงานบริการ  
การแพทย์ฉุกเฉิน  
และรับส่งต่อ

#### กลุ่มภารกิจ ด้านบริการปฐมภูมิ

- กลุ่มงานประกันสุขภาพ
- กลุ่มงานเวชศาสตร์ชุมชน
- กลุ่มงานการแพทย์แม่และเด็ก  
และการแพทย์ทางเลือก
- กลุ่มงานออกซิเจน

#### กลุ่มภารกิจ ด้านบริการตติยภูมิ

- กลุ่มงานเวชศาสตร์ฉุกเฉิน  
และนิติเวชวิทยา
- กลุ่มงานอายุรกรรม
- กลุ่มงานกุมารเวชกรรม
- กลุ่มงานศัลยกรรม
- กลุ่มงานออร์โธปิดิกส์
- กลุ่มงานสูติ-นรีเวชกรรม
- กลุ่มงานจักษุวิทยา
- กลุ่มงานโสต คอ นกสิก
- กลุ่มงานวิสัญญีวิทยา
- กลุ่มงานจิตเวช
- กลุ่มงานเวชกรรมฟื้นฟู
- กลุ่มงานรังสีวิทยา
- กลุ่มงานทันตกรรม
- กลุ่มงานพยาธิวิทยา
- กลุ่มงานธนาคารเลือด
- กลุ่มงานเทคนิคการแพทย์

#### กลุ่มภารกิจ ด้านสนับสนุนบริการ และระบบคุณภาพ

- ฝ่ายวิชาการและแผนงาน

#### กลุ่มภารกิจ ด้านการพยาบาล

- ฝ่ายการพยาบาล





## วิสัยทัศน์

มุ่งสู่โรงพยาบาลระดับตติยภูมิ

## พันธกิจ

ให้บริการด้านการแพทย์ในสาขาหลักทุกสาขา สาขารองบางสาขา และสาขาย่อยบางสาขาที่จำเป็น เพื่อรองรับประชาชาฝั่งกรุงเทพตะวันออก และสนามบินสุวรรณภูมิ บริการตรวจรักษาพยาบาล ส่งเสริมสุขภาพ ป้องกันโรคและฟื้นฟูสุขภาพมีความพร้อมด้านการดูแลผู้ป่วยอย่างมีคุณภาพ และคุณธรรมละรองรับการเป็นสถาบันร่วมสอนนักศึกษาแพทย์กับสถาบัน เทคโนโลยีพระจอมเกล้าเจ้าคุณทหารลาดกระบัง การวิจัยพัฒนาทางการแพทย์ และบูรณาการเครือข่ายให้บริการทางการแพทย์

## ค่านิยม

Smart

บุคลากรมีความเชี่ยวชาญรอบรู้ในวิชาชีพของตน

Reliability

เป็นองค์กรที่มีความน่าเชื่อถือ เป็นที่ไว้วางใจต่อผู้รับบริการ

Teamwork

การทำงานเป็นทีม



# สารบัญ

## บทนำ

ความเป็นมา “โรงพยาบาลศิริราช”

แผนที่โรงพยาบาลศิริราช

ทำเนียบผู้บริหาร

โครงสร้างบริหาร

## บทที่ 1 สถิติผู้ป่วยนอก

การเก็บรวบรวมข้อมูล

คำนิยาม

การดำเนินงานเกี่ยวกับการรับบริการผู้ป่วยนอก

สถิติผู้ป่วยนอก

ตารางที่ 1.1 จำนวน (ราย) และร้อยละผู้ป่วยนอก จำแนกตามประเภทของการมาตรวจและกลุ่มงานที่ให้การตรวจรักษา ประจำปีงบประมาณ 2561

ตารางที่ 1.2 จำนวน (ราย) และร้อยละผู้ป่วยนอก จำแนกตามที่อยู่ในเขต/นอกเขตกรุงเทพมหานคร ประจำปีงบประมาณ 2561

ตารางที่ 1.3 จำนวน (ราย) และเฉลี่ยต่อวันของผู้ป่วยนอก จำแนกตามเพศและกลุ่มงานที่ให้การตรวจรักษาและบริการ ประจำปีงบประมาณ 2561

ตารางที่ 1.4 จำนวน (ราย) และร้อยละผู้ป่วยนอก จำแนกตามเพศเป็นรายเดือนประจำปีงบประมาณ 2561

ตารางที่ 1.5 จำนวน (ราย) และร้อยละผู้ป่วยนอก ไม่นับรวมกลุ่มงานเวชศาสตร์ฉุกเฉิน จำแนกตามเพศเป็นรายเดือน และจำนวนเฉลี่ยต่อวันราชการในแต่ละเดือน ประจำปีงบประมาณ 2561

ตารางที่ 1.6 สถิติผู้ป่วย จำแนกตามเขตในกทม. ที่แจ้งว่าเป็นที่อยู่อาศัย ประจำปีงบประมาณ 2561

ตารางที่ 1.7 สถิติผู้ป่วย จำแนกตามจังหวัดที่แจ้งว่าเป็นที่อยู่อาศัย ประจำปีงบประมาณ 2561

ตารางที่ 1.8 จำนวน (ราย) ผู้ป่วยจำแนกตาม กลุ่มงาน/คลินิกอายุรกรรม ปีงบประมาณ 2559-2561

ตารางที่ 1.9 จำนวน (ราย) ผู้ป่วยนอกจำแนกตามกลุ่มงาน/คลินิกกุมารเวชกรรม ปีงบประมาณ 2559-2561

ตารางที่ 1.10 จำนวน (ราย) ผู้ป่วยนอกจำแนกตามกลุ่มงานเวชกรรมฟื้นฟู ปีงบประมาณ 2559-2561

ตารางที่ 1.11 จำนวน (ราย) ผู้ป่วยจำแนกตาม กลุ่มงาน/คลินิกศัลยกรรมปีงบประมาณ 2559-2561

ตารางที่ 1.12 จำนวน (ราย) ผู้ป่วยจำแนกตาม กลุ่มงาน/คลินิกออร์โธปิดิกส์ ปีงบประมาณ 2559-2561

ตารางที่ 1.13 จำนวน (ราย) ผู้ป่วยนอกจำแนกตาม คลินิกจักษุวิทยา, โสต ศอ นาสิกวิทยาปีงบประมาณ 2559-2561

ตารางที่ 1.14 จำนวน (ราย) ผู้ป่วยจำแนกตาม กลุ่มงานผู้ป่วยนอก ปีงบประมาณ 2559-2561

ตารางที่ 1.15 จำนวน (ราย) ผู้ป่วยนอกจำแนกตาม กลุ่มงานคลินิกสูติกรรม-นรีเวชกรรม ปีงบประมาณ 2559-2561

ตารางที่ 1.16 จำนวน (ราย) ผู้ป่วยนอกจำแนกตาม กลุ่มงาน/คลินิกทันตกรรม ปีงบประมาณ 2559-2561

ตารางที่ 1.17 จำนวน (ราย) ผู้ป่วยนอกจำแนกตาม กลุ่มงาน/คลินิกอุบัติเหตุและฉุกเฉิน ปีงบประมาณ 2559-2561



ตารางที่ 1.18 สถิติผู้ป่วยที่มารับบริการ นอกเวลาราชการ (16.00-20.00น.) ปีงบประมาณ 2559-2561 25

ตารางที่ 1.19 สถิติผู้ป่วยที่มารับบริการ ในวันเสาร์-อาทิตย์ (08.00-12.00น.) ปีงบประมาณ 2559-2561 25

## **บทที่ 2 สถิติผู้ป่วยในที่ได้รับไว้ในโรงพยาบาล 26**

การเก็บรวบรวมข้อมูล 26

คำนิยาม 26

การจำแนกผู้ป่วยใน 26

การจำแนกตามกลุ่มงาน 26

ตารางที่ 2.1 จำนวน (ราย) ผู้ป่วยที่จำหน่ายในโรงพยาบาลสิรินธร จำแนกตามสาขา ประจำปีงบประมาณ 2561 27

ตารางที่ 2.2 จำนวน (ราย) ผู้ป่วยที่รับไว้ (ใหม่) ในโรงพยาบาลสิรินธร จำแนกตามสาขา ประจำปีงบประมาณ 256 29

ตารางที่ 2.3 จำนวน (ราย) ผู้ป่วยที่จำหน่ายในโรงพยาบาลสิรินธร จำแนกตามหอผู้ป่วย ประจำปีงบประมาณ 2561 30

ตารางที่ 2.4 จำนวน (ราย) ผู้ป่วยที่รับไว้ (ใหม่) ในโรงพยาบาลสิรินธร จำแนกตามหอผู้ป่วย ประจำปีงบประมาณ 2561 31

ตารางที่ 2.5 จำนวน (ราย) ร้อยละผู้ป่วยจำหน่าย จำแนกตามเพศเป็นรายเดือน ประจำปีงบประมาณ 2561 32

ตารางที่ 2.6 จำนวนผู้ป่วยใน (จำหน่าย) จำแนกตามหอผู้ป่วย และประเภทเตียง (สามัญและพิเศษ) ประจำปีงบประมาณ 2561 33

ตารางที่ 2.7 จำนวน (ราย) ผู้ป่วยที่จำหน่ายในโรงพยาบาลสิรินธร จำแนกตามหอผู้ป่วย ประจำปีงบประมาณ 2559-2561 34

## **บทที่ 3 สถิติผู้ป่วยคลอดบุตรและทารกแรกคลอด 35**

คำนิยาม 35

จำนวนผู้ป่วยสูติกรรม 35

วิธีการคลอด 35

ตารางที่ 3.1 จำนวน (ราย) และร้อยละผู้ป่วยสูติกรรม ที่รับไว้รักษา จำแนกตามประเภทของการจำหน่าย (คลอด/ไม่คลอด) เป็นรายเดือน ประจำปีงบประมาณ 2561 37

ตารางที่ 3.2 จำนวน (ราย) และร้อยละผู้ป่วยคลอดบุตร จำแนกตามประเภท/วิธีคลอด ประจำปีงบประมาณ 2561 38

ตารางที่ 3.3 จำนวน (ราย) และร้อยละของทารกแรกคลอด จำแนกตามประเภทของการคลอด (ทารกมีชีพ/ทารกไร้ชีพ) เป็นรายเดือน ประจำปีงบประมาณ 2561 40

ตารางที่ 3.4 จำนวน (ราย) ของทารกแรกเกิดเสียชีวิต จำแนกตามระยะเวลา (รายเดือน) ประจำปีงบประมาณ 2561 41

## **บทที่ 4 สถิติรายละเอียดจากงานต่างๆ 42**

การเก็บรวบรวมข้อมูล 42

การประมวลผลข้อมูล 42

ประโยชน์ที่หน่วยงานนำไปใช้ 42

สถิติหน่วยไตเทียม โรงพยาบาลสิรินธร ประจำปีงบประมาณ 2561 43

สถิติหน่วยไตเทียม โรงพยาบาลสิรินธร ประจำปีงบประมาณ 2561	43
สถิติผลการปฏิบัติงานห้องตรวจอายุรกรรม โรงพยาบาลสิรินธร ประจำปีงบประมาณ 2561	45
สถิติการผ่าตัด โรงพยาบาลสิรินธร ประจำปีงบประมาณ 2561	46
สถิติหน่วยปรึกษาสุขภาพของกลุ่มงานผู้ป่วยนอก ปีงบประมาณ 2561	44
สถิติหน่วยคัดกรองสุขภาพเบื้องต้นของกลุ่มงานผู้ป่วยนอก ปีงบประมาณ 2561	49
สถิติผู้มารับบริการห้องตรวจสูติ-นรีเวชกรรม ประจำปีงบประมาณ 2561	50
สถิติหน่วยผ่าตัดทางสูติ-นรีเวชกรรม กลุ่มงานสูติ-นรีเวชกรรม ประจำปีงบประมาณ 2561	51
สถิติผู้มารับบริการห้องตรวจนรีเวชกรรม กลุ่มงานสูติ-นรีเวชกรรม ประจำปีงบประมาณ 2561	51
สถิติผู้มารับบริการวางแผนครอบครัว กลุ่มงานสูติ-นรีเวชกรรม ประจำปีงบประมาณ 2561	51
สถิติโครงการอบรม กลุ่มงานสูติ-นรีเวชกรรม ปีงบประมาณ 2561	52
สถิติห้องตรวจกุมารเวชกรรม กลุ่มงานเวชกรรม ปีงบประมาณ 2561	53
สถิติผลการปฏิบัติงาน 10 อันดับ ห้องหัตถการผู้ป่วยนอก กลุ่มงานกุมารเวชกรรม ปีงบประมาณ 2561	50
สถิติผลการปฏิบัติงาน หัตถการห้องผ่าตัด กลุ่มงานกุมารเวชกรรม ปีงบประมาณ 2561	54
การสร้างเสริมภูมิคุ้มกันโรค ปีงบประมาณ 2561	55
สถิติผู้มารับบริการห้องตรวจจักษุ ปีงบประมาณ 2561	58
สถิติผู้มารับบริการห้องตรวจหู คอ จมูก ปีงบประมาณ 2561	59
สถิติผู้มารับบริการห้องตรวจคัดยกรรณะกระดูก ปีงบประมาณ 2561	61
สถิติผู้มารับบริการห้องตรวจคัดยกรรณะ ปีงบประมาณ 2561	65
สถิติผู้มารับบริการห้องตรวจคัดยกรรณะประสาท ปีงบประมาณ 2561	67
สถิติผู้มารับบริการห้องตรวจคัดยกรรณะทางเดินปัสสาวะ ปีงบประมาณ 2561	68
สถิติผู้มารับบริการห้องทำแผล ปีงบประมาณ 2561	69
สถิติผู้ป่วยกลุ่มงานรังสีวิทยา ประจำปีงบประมาณ 2561	78
สถิติห้องฟักพื้น กลุ่มงานวิสัญญีวิทยา ประจำปีงบประมาณ 2561	81
สถิติระดับความรู้สีก กลุ่มงานวิสัญญีวิทยา ประจำปีงบประมาณ 2561	82
สถิติกลุ่มงานทันตกรรม ประจำปีงบประมาณ 2561	83
ผลการปฏิบัติงาน งานกายภาพบำบัด กลุ่มงานเวชกรรมฟื้นฟู ปีงบประมาณ 2561	93
ผลการปฏิบัติงาน งานกายอุปกรณ์ กลุ่มงานเวชกรรมฟื้นฟู ปีงบประมาณ 2561	94
ผลการปฏิบัติงาน งานกิจกรรมบำบัด กลุ่มงานเวชกรรมฟื้นฟู ปีงบประมาณ 2561	96
การให้บริการวัคซีนโรคไข้หวัดใหญ่ตามฤดูกาล ประจำปี 2561	97
แบบรายงานผลการให้บริการวัคซีนป้องกันโรคไข้หวัดใหญ่ ในบุคลากรทางการแพทย์และสาธารณสุข ปี 2561	98
แบบรายงานผลการให้บริการวัคซีนป้องกันโรคไข้หวัดใหญ่ ในประชาชนกลุ่มเสี่ยงที่ได้รับวัคซีนป้องกันโรคไข้หวัดใหญ่	99





ตารางที่ 5.1 จำนวนเตียง จำแนกตามหอผู้ป่วย ปิงปประมาณ 2561	154
ตารางที่ 5.2 จำนวนเตียงและอัตราการครองเตียงแยกสามัญ-พิเศษ จำแนกตามหอผู้ป่วย ประจำปีงบประมาณ 2561	155
ตารางที่ 5.3 จำนวนเตียง,อัตราการครองเตียงและวันผู้ป่วยใน จำแนกตามหอผู้ป่วย ประจำปีงบประมาณ 2561	156
ตารางที่ 5.4 วันนอนเฉลี่ยต่อราย จำแนกตามหอผู้ป่วย ประจำปีงบประมาณ 2561	157
ตารางที่ 5.5 อัตราครองเตียงเฉลี่ยรายเดือน จำแนกตามหอผู้ป่วย ประจำปีงบประมาณ 2561	158
<b>บทที่ 6 ข้อมูลสถิติเพื่อการวางแผน</b>	<b>160</b>
ตารางที่ 6.1 เปรียบเทียบจำนวนผู้ป่วยนอก ที่มารับบริการในกลุ่มงาน ตั้งแต่ปีงบประมาณ 2559-2561	162
ตารางที่ 6.2 เปรียบเทียบจำนวนผู้ป่วยในจำหน่าย จำแนกตามหอผู้ป่วย ตั้งแต่ปีงบประมาณ 2559-2561	163
ตารางที่ 6.3 เปรียบเทียบจำนวนผู้ป่วยในจำหน่าย จำแนกตามสาขา ตั้งแต่ปีงบประมาณ 2559-2561	164
ตารางที่ 6.4 10 อันดับสาเหตุการตายผู้ป่วยใน ประจำปีงบประมาณ 2561	164
ตารางที่ 6.5 โรคที่พบบ่อย 10 อันดับแรกของผู้ป่วยนอก ประจำปีงบประมาณ 2561	165
ตารางที่ 6.6 โรคที่พบบ่อย 10 อันดับแรกของผู้ป่วยใน ประจำปีงบประมาณ 2561	165
ตารางที่ 6.7 การผ่าตัดที่พบบ่อย 10 อันดับโรค ของผู้ป่วยในหัตถการ ประจำปีงบประมาณ 2561	166
ตารางที่ 6.8 ห้องตรวจ/คลินิกที่เปิดให้บริการในโรงพยาบาลสิรินธร (สำรวจเมื่อ กันยายน 2561)	166
สถิติบุคลากรโรงพยาบาลสิรินธร ปีงบประมาณ พ.ศ. 2561	167
รายชื่อผู้บริจาคเงินเข้ามูลนิธิ รพ.สิรินธร (ยอดบริจาคตั้งแต่ 10,000 บาทขึ้นไป) ปี 2561	171
<b>ภาพกิจกรรมประจำปี 2561</b>	<b>176</b>



## สารบัญรูปภาพ

รูปที่ 1.1 แสดงกราฟเปรียบเทียบจำนวนผู้ป่วยนอก จำแนกตามประเภท ผู้ป่วยเก่า/ผู้ป่วยใหม่ ประจำปีงบประมาณ 2561	4
รูปที่ 1.2 แสดงกราฟเปรียบเทียบจำนวนผู้ป่วยนอก จำแนกตามที่อยู่ในเขต/นอกเขต กรุงเทพมหานคร ประจำปีงบประมาณ 2561	6
รูปที่ 1.3 แสดงกราฟเปรียบเทียบจำนวนผู้ป่วยนอก จำแนกตามเพศที่ให้การตรวจรักษาและบริการ ประจำปีงบประมาณ 2561	8
รูปที่ 1.4 แสดงกราฟเปรียบเทียบจำนวนผู้ป่วยนอก จำแนกตามเพศเป็นรายเดือน ประจำปีงบประมาณ 2561	10
รูปที่ 1.5 แสดงกราฟเปรียบเทียบจำนวนผู้ป่วยไม่นับรวมกลุ่มงานเวชศาสตร์ฉุกเฉิน จำแนกตามเพศเป็นรายเดือน ประจำปีงบประมาณ 2561	12
รูปที่ 2.1 แสดงกราฟเปรียบเทียบจำนวนผู้ป่วยในรับไว้ ผู้ป่วยในจำหน่าย จำแนกตามสาขาเป็นรายเดือน ประจำปีงบประมาณ 2561	28
รูปที่ 3.2 แสดงกราฟเปรียบเทียบจำนวนคลอดบุตรจำแนกตามที่ประเภท/วิธีการคลอด ประจำปีงบประมาณ 2561	39



# บทที่ 1

## สถิติผู้ป่วยนอก

### การเก็บรวบรวมข้อมูล

ขั้นตอนการดำเนินงาน เมื่อแพทย์ตรวจผู้ป่วยแล้ว จะบันทึกรายละเอียดของการเจ็บป่วยลงในเวชระเบียนผู้ป่วยนอก และบันทึกผลการตรวจลงในคอมพิวเตอร์ สำหรับหน่วยงานที่ยังไม่มีระบบการเก็บข้อมูลเข้าเครื่องคอมพิวเตอร์ จะรวบรวมข้อมูลสถิติเป็นรายงาน ส่งให้หน่วยเวชระเบียนและสถิติ เป็นประจำทุกเดือน หลังจากนั้นหน่วยเวชระเบียนฯ จึงตรวจสอบและรวบรวมจัดทำเป็นรายงานสถิติผู้ป่วยนอกรายเดือน และรายปีต่อไป

### คำนิยาม

- ผู้ป่วยนอก** หมายถึง ผู้ป่วยที่มารับการตรวจรักษา และ / หรือมารับบริการ โดยไม่เข้านอนพักรักษาในโรงพยาบาล แม้ในรายที่รับไว้เป็นผู้ป่วยใน จะได้รับการรักษาที่หน่วยงานต่างๆ ที่ให้บริการผู้ป่วยนอกก่อน
- ผู้ป่วยใหม่** หมายถึง ผู้ป่วยที่มารับการรักษาพยาบาลจากโรงพยาบาล หน่วยงานเป็นครั้งแรกในช่วงเวลาที่กำหนด
- ผู้ป่วยเก่า** หมายถึง ผู้ป่วยที่เคยได้รับการรักษาพยาบาลจากโรงพยาบาลนั้นมาแล้ว และมารับการรักษาพยาบาลครั้งต่อมา ในช่วงเวลาที่กำหนด

### การดำเนินงานเกี่ยวกับการรับบริการผู้ป่วยนอก

ผู้ป่วยทั่วไปจะได้รับการจำแนกโดยหน่วยคัดกรอง ว่าควรจะไปตรวจห้องตรวจผู้ป่วยนอกของหน่วยงานใด จากนั้นจึงมาแจ้งสิทธิและขอลงทะเบียนส่งตรวจที่หน่วยเวชระเบียนผู้ป่วยนอก แล้วจึงไปรับการตรวจรักษาที่ห้องตรวจผู้ป่วย ในสาขาอายุรกรรม ศัลยกรรม กุมารเวชกรรม จักษุ หรือ โสต ศอ นาสิก เป็นต้น หน่วยงานแรกจะให้บริการตรวจรักษาผู้ป่วย และวินิจฉัยโรคในบางรายละเอียดจะโอนไปให้หน่วยแพทย์เฉพาะสาขาวิชา เพื่อให้ได้รับการวินิจฉัยโรคได้อย่างถูกต้อง และรักษาผู้ป่วยได้อย่างมีประสิทธิภาพ

### สถิติผู้ป่วยนอก

ในปีงบประมาณ 2561 โรงพยาบาลศิริราช สำนักงานแพทย์ กรุงเทพมหานคร ได้ให้บริการตรวจวินิจฉัยโรคผู้ป่วยนอก รวมทั้งผู้ป่วยฉุกเฉิน เป็นจำนวนทั้งสิ้น 554,520 ราย คิดเป็นผู้ชายร้อยละ 40.52 ผู้หญิงร้อยละ 59.48 จำแนกเป็นผู้ป่วยเก่าร้อยละ 42.25 ผู้ป่วยใหม่ร้อยละ 57.75 (ดูรายละเอียดในตารางที่ 1.1, 1.3)

โรงพยาบาลศิริราช สำนักงานแพทย์ กรุงเทพมหานคร ให้บริการผู้ป่วยในเขตร้อยละ 79.28 และที่อยู่นอกเขต ร้อยละ 20.72 โดยเป็นผู้ป่วยที่อยู่ในเขตประเทศ มีจำนวนมากที่สุด (ดูรายละเอียดในตารางที่ 1.2, 1.6)

เมื่อพิจารณาอัตราการให้บริการ ตรวจวินิจฉัยโรคของกลุ่มงาน/คลินิกต่างๆ ปรากฏว่ามีผู้ป่วยประมาณมากกว่า 1 ใน 3 เป็นผู้ป่วยที่มารับบริการกลุ่มงานอายุรกรรม มีจำนวน 203,599 ราย หรือร้อยละ 36.72 ของผู้ป่วยทั้งหมด กลุ่มงานที่ให้บริการตรวจรักษาผู้ป่วยนอกรองลงมาคือ กลุ่มงาน

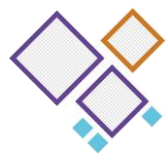

อุบัติเหตุฉุกเฉิน มีจำนวน 73,849 ราย คิดเป็นร้อยละ 13.32 ของผู้ป่วยทั้งหมด สำหรับจำนวนผู้ป่วยของแผนกอื่นๆ (ดูรายละเอียดในตารางที่ 1.1, 1.3)

และเมื่อจำแนกผู้ป่วยนอก ออกเป็นรายเดือนแล้ว ปรากฏว่าในเดือนมีนาคม 2561 มีผู้ป่วยมารับบริการมากที่สุดคือ 56,033 รายหรือร้อยละ 10.29 ของผู้ป่วยทั้งหมด รองลงมาคือเดือนสิงหาคม 2561 จำนวน 52,529 ราย หรือร้อยละ 9.65 และเดือนมิถุนายน 2561 จำนวน 51,078 ราย หรือร้อยละ 9.38 ตามลำดับ ส่วนเดือนเมษายน 2561 เป็นเดือนที่มีผู้มารับบริการน้อยที่สุดคือจำนวน 38,537 ราย หรือร้อยละ 7.08 (ดูรายละเอียดในตารางที่ 1.4)

ในช่วงเวลา 3 ปี (ปีงบประมาณ 2559-2561) โรงพยาบาลสิรินธร สำนักงานแพทย์ กรุงเทพมหานคร ได้ให้บริการตรวจรักษาผู้ป่วยนอกในแต่ละกลุ่มงาน / คลินิกต่างๆ โดยเปรียบเทียบช่วงเวลา 3 ปี เป็นจำนวนรายปี (ดูรายละเอียดในตารางที่ 1.8 - 1.17)

โรงพยาบาลสิรินธร สำนักงานแพทย์ กรุงเทพมหานคร ได้ขยายงานบริการตรวจรักษา โดยเปิดบริการบางคลินิกนอกเวลาราชการ ในช่วงเวลา 16.00-20.00 น. (ในวันเวลาราชการ) และในวันเสาร์ / วันอาทิตย์ช่วงเวลา 08.00 - 12.00 น. ผู้มาใช้บริการมีแนวโน้มเพิ่มขึ้น / ลดลง และใกล้เคียงกับปีก่อนตามคลินิกต่างๆ (ดูรายละเอียดในตารางที่ 1.18 - 1.19)





ตารางที่ 1.1 จำนวน (ราย) และร้อยละผู้ป่วยนอก จำแนกตามประเภทของการมาตรวจ และกลุ่มงานที่ให้การตรวจรักษา ประจำปีงบประมาณ 2561

กลุ่มงาน	ประเภทของการมาตรวจ			
	ผู้ป่วยเก่า	ผู้ป่วยใหม่	รวม	ร้อยละ
อายุรกรรม	63,724	139,875	203,599	36.72
กุมารเวชกรรม	11,233	30,759	41,992	7.57
ศัลยกรรม	35,239	22,675	57,914	10.44
ออร์โธปิดิกส์	14,741	19,402	34,143	6.16
สูติกรรม	19,838	17,754	37,592	6.78
นรีเวชกรรม	6,822	5,982	12,804	2.31
จักษุวิทยา	8,985	12,124	21,109	3.81
โสต ศอ นาสิก	5,437	5,613	11,050	1.99
จิตเวช	1,106	2,229	3,335	0.60
ทันตกรรม	8,123	11,213	19,336	3.49
เวชกรรมฟื้นฟู	12,852	3,582	16,434	2.96
อุบัติเหตุและฉุกเฉิน	38,411	35,438	73,849	13.32
แพทย์ทางเลือกและแพทย์แผนไทย	1,698	569	2,267	0.41
อื่นๆ*	6,071	13,025	19,096	3.44
<b>รวม</b>	<b>234,280</b>	<b>320,240</b>	<b>554,520</b>	<b>100.00</b>
<b>ร้อยละ</b>	<b>42.25</b>	<b>57.75</b>		

หมายเหตุ \* อื่นๆ ประกอบด้วย รังสีวิทยา, วิสัญญีวิทยา, นิติเวชศาสตร์, ชั้นสูตรโรคกลาง และไม่ระบุกลุ่มงาน

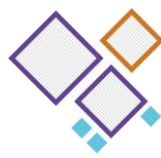

รูปที่ 1.1 แสดงกราฟเปรียบเทียบจำนวนผู้ป่วยนอก จำแนกตามประเภท ผู้ป่วยเก่า / ผู้ป่วยใหม่

ประจำปีงบประมาณ 2561

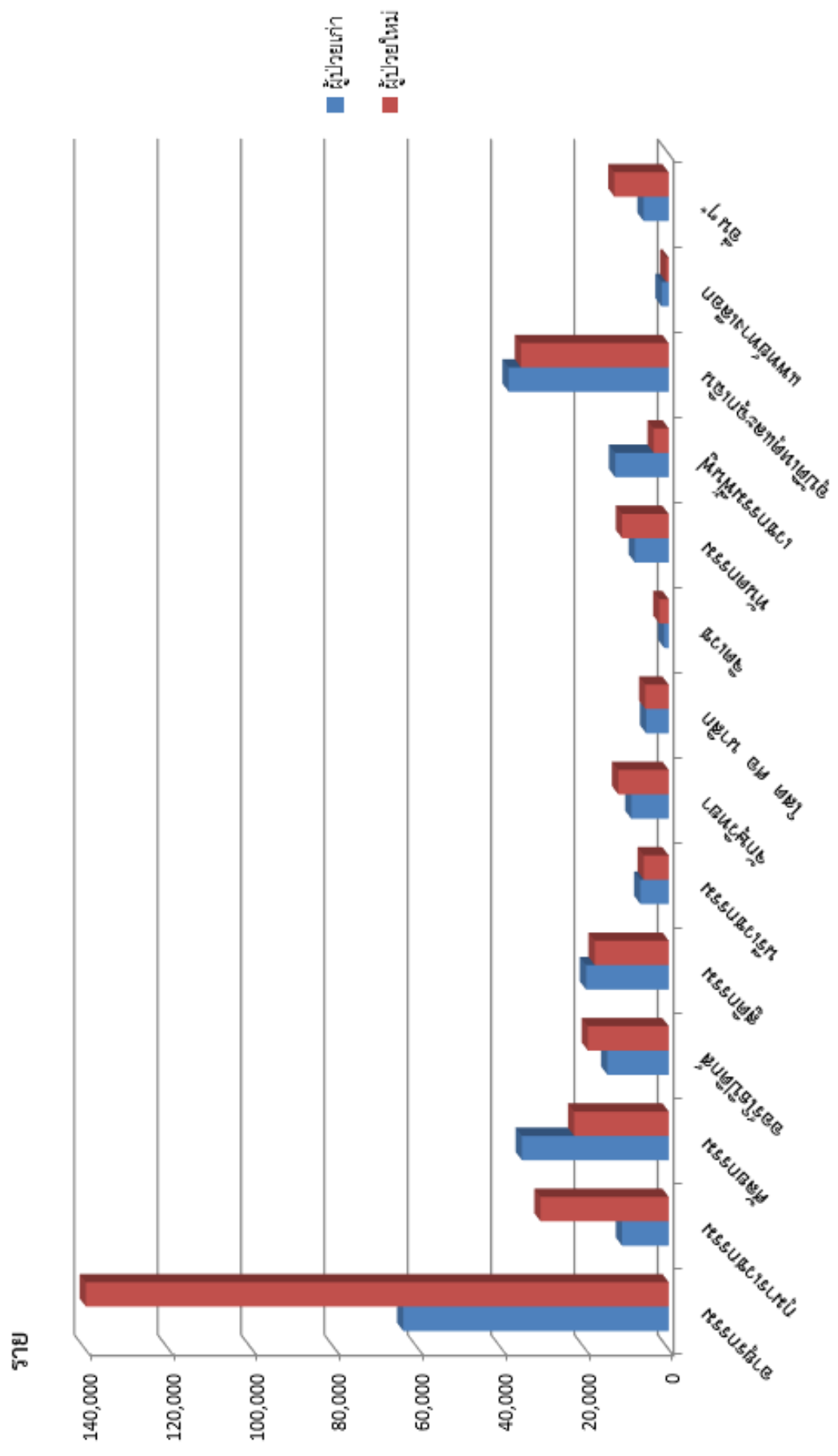



ตารางที่ 1.2 จำนวน (ราย) และร้อยละผู้ป่วยนอก จำแนกตามที่อยู่ในเขต / นอกเขต  
กรุงเทพมหานคร ประจำปีงบประมาณ 2561

กลุ่มงาน	ประเภทตามที่อยู่ในเขต / นอกเขต				
	ผู้ป่วยในเขต	ร้อยละ (ในเขต)	ผู้ป่วยนอกเขต	ร้อยละ (นอกเขต)	รวม
อายุรกรรม	190,804	43.40	12,795	11.14	203,599
กุมารเวชกรรม	33,777	7.68	8,215	7.15	41,992
ศัลยกรรม	47,723	10.86	10,191	8.87	57,914
ออร์โธปิดิกส์	28,878	6.57	5,797	5.05	34,675
สูติกรรม	10,346	2.35	8,714	7.58	19,060
นรีเวชกรรม	18,360	4.18	2,458	2.14	20,818
จักษุวิทยา	9,249	2.10	2,749	2.39	11,998
โสต ศอ นาสิก	2,805	0.64	1,801	1.57	4,606
จิตเวช	14,356	3.27	530	0.46	14,886
ทันตกรรม	16,194	3.68	3,142	2.73	19,336
เวชกรรมฟื้นฟู	28,346	6.45	2,078	1.81	30,424
อุบัติเหตุและฉุกเฉิน	21,192	4.82	52,657	45.83	73,849
แพทย์ทางเลือกและแพทย์แผนไทย	1,994	0.45	273	0.24	2,267
อื่นๆ	15,601	3.55	3,495	3.04	19,096
<b>รวม / ร้อยละ</b>	<b>439,625</b>	<b>79.28</b>	<b>114,895</b>	<b>20.72</b>	<b>554,520</b>

หมายเหตุ \* อื่นๆ ประกอบด้วย รังสีวิทยา, วิสัญญีวิทยา, นิติเวชศาสตร์, ชั้นสูตรโรคกลาง และไม่  
ระบุกลุ่มงาน



รูปที่ 1.2 แสดงกราฟเปรียบเทียบจำนวนผู้จ่ายเงินออก จำแนกตามที่อยู่ในเขต / นอกเขต กรุงเทพมหานคร

ประจำปีงบประมาณ 2561

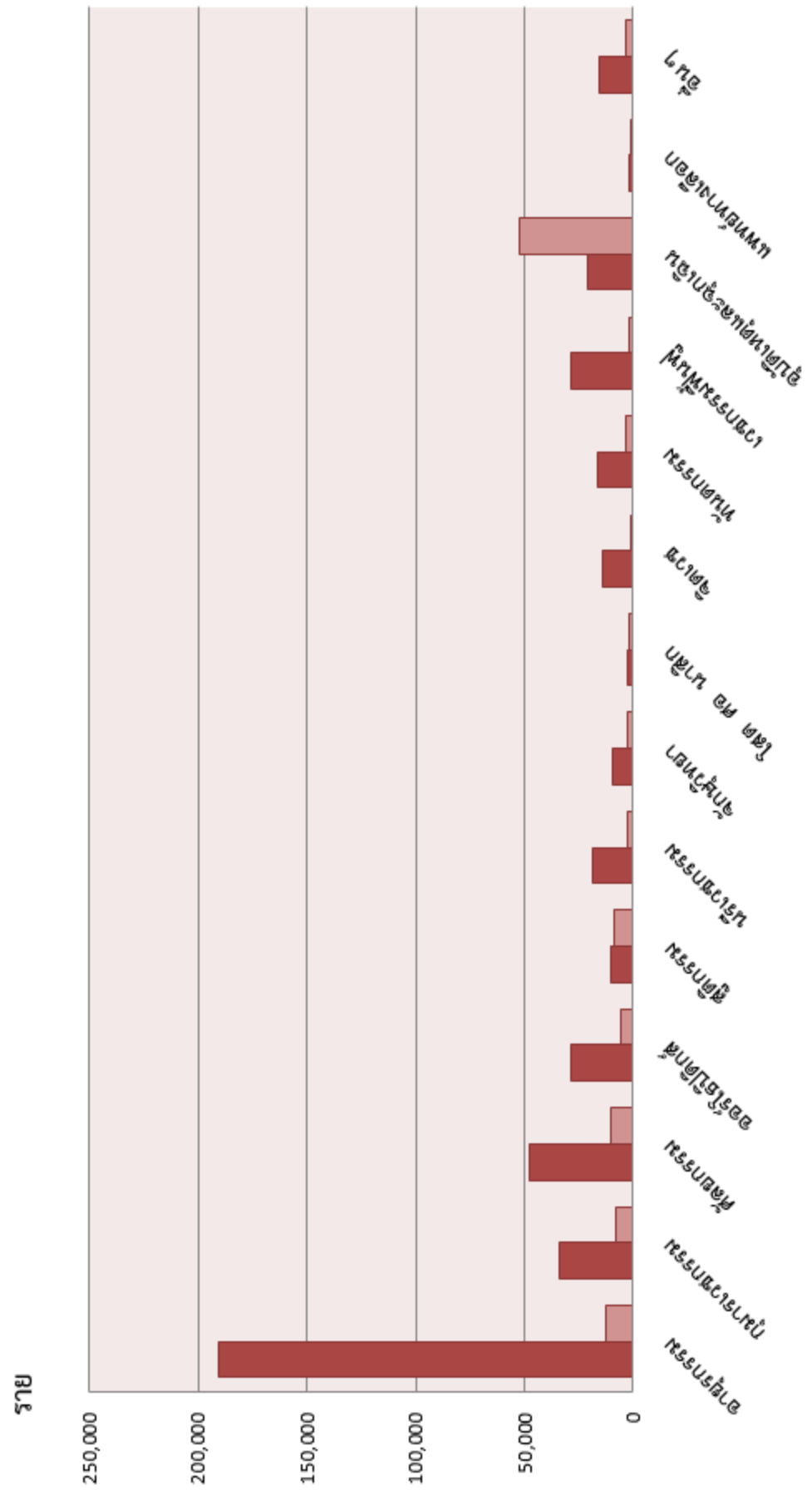



ตารางที่ 1.3 จำนวน (ราย) และเฉลี่ยต่อวันของผู้ป่วยนอก จำแนกตามเพศและกลุ่มงาน  
ที่ให้การตรวจรักษาและบริการ ประจำปีงบประมาณ 2561

กลุ่มงาน	จำแนกตามเพศ			
	ชาย	หญิง	รวม	เฉลี่ยต่อวัน **
อายุรกรรม	84,277	119,322	203,599	558
กุมารเวชกรรม	22,618	19,374	41,992	115
ศัลยกรรม	30,726	27,188	57,914	159
ออร์โธปิดิกส์	11,846	22,297	34,143	94
สูติกรรม	4,679	32,913	37,592	103
นรีเวชกรรม	0	12,804	12,804	35
จักษุวิทยา	8,244	12,865	21,109	58
โสต ศอ นาสิก	4,409	6,641	11,050	30
จิตเวช	1,401	1,934	3,335	9
ทันตกรรม	7,350	11,986	19,336	53
เวชกรรมฟื้นฟู	5,086	11,348	16,434	45
อุบัติเหตุและฉุกเฉิน	35,154	38,695	73,849	202
แพทย์ทางเลือกและแพทย์แผนไทย	641	1,626	2,267	6
อื่นๆ *	8,272	10,824	19,096	52
<b>รวม</b>	<b>224,703</b>	<b>329,817</b>	<b>554,520</b>	<b>1,519</b>
<b>ร้อยละ</b>	<b>40.52</b>	<b>59.48</b>	<b>100.00</b>	

หมายเหตุ \* อื่นๆ ประกอบด้วย รังสีวิทยา, วิสัญญีวิทยา, นิติเวชศาสตร์, ชั้นสูตรโรคกลาง และไม่ระบุกลุ่มงาน

\*\* ปีงบประมาณ 2561 ใช้จำนวนวันในปี 365 วันในการหาจำนวนผู้ป่วยเฉลี่ยต่อวัน



รูปที่ 1.3 แสดงกราฟเปรียบเทียบจำนวนผู้ว่ายนอก จำแนกตามเพศที่ให้การตรวจรักษาและบริการ

ประจำปีงบประมาณ 2561

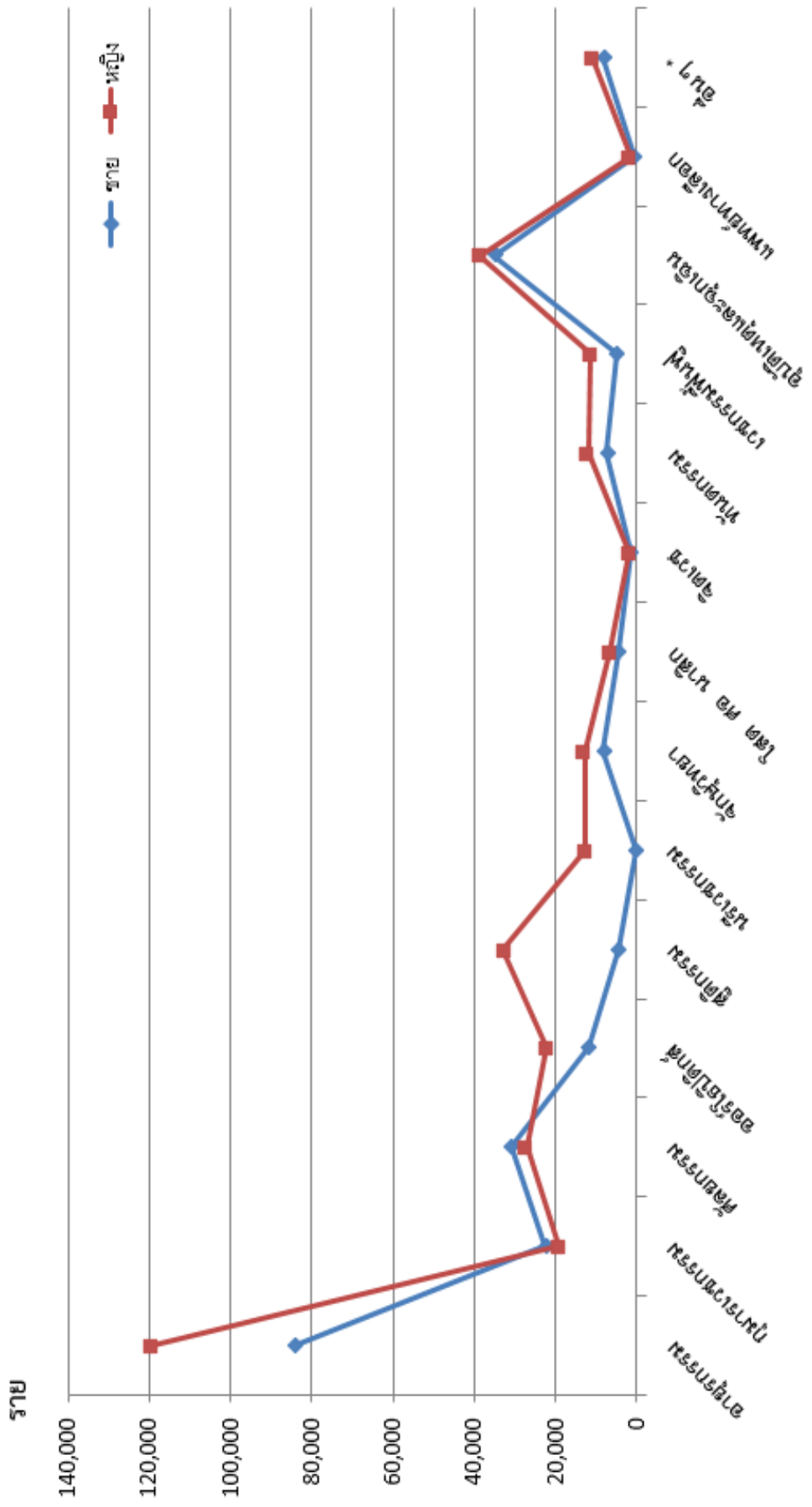



ตารางที่ 1.4 จำนวน (ราย) และร้อยละผู้ป่วยนอก จำแนกตามเพศเป็นรายเดือน  
ประจำปีงบประมาณ 2561

เดือน	จำนวน (ราย) ผู้ป่วยนอก			
	ชาย	หญิง	รวม	ร้อยละ
ตุลาคม 2560	16,741	24,553	41,294	7.45
พฤศจิกายน	17,352	26,558	43,910	7.92
ธันวาคม	16,009	24,048	40,057	7.22
มกราคม 2561	18,508	27,201	45,709	8.24
กุมภาพันธ์	17,428	25,343	42,771	7.71
มีนาคม	24,038	31,995	56,033	10.10
เมษายน	15,646	22,891	38,537	6.95
พฤษภาคม	19,931	28,925	48,856	8.81
มิถุนายน	21,190	29,888	51,078	9.21
กรกฎาคม	18,199	27,882	46,081	8.31
สิงหาคม	20,825	31,704	52,529	9.47
กันยายน	18,836	28,829	47,665	8.60
รวม	224,703	329,817	554,520	100.00
ร้อยละ	40.52	59.48	100.00	



รูปที่ 1.4 แสดงกราฟเปรียบเทียบจำนวนผู้ช่วยนอก จำแนกตามเพศที่เป็นรายเดือน

ประจำปีงบประมาณ 2561

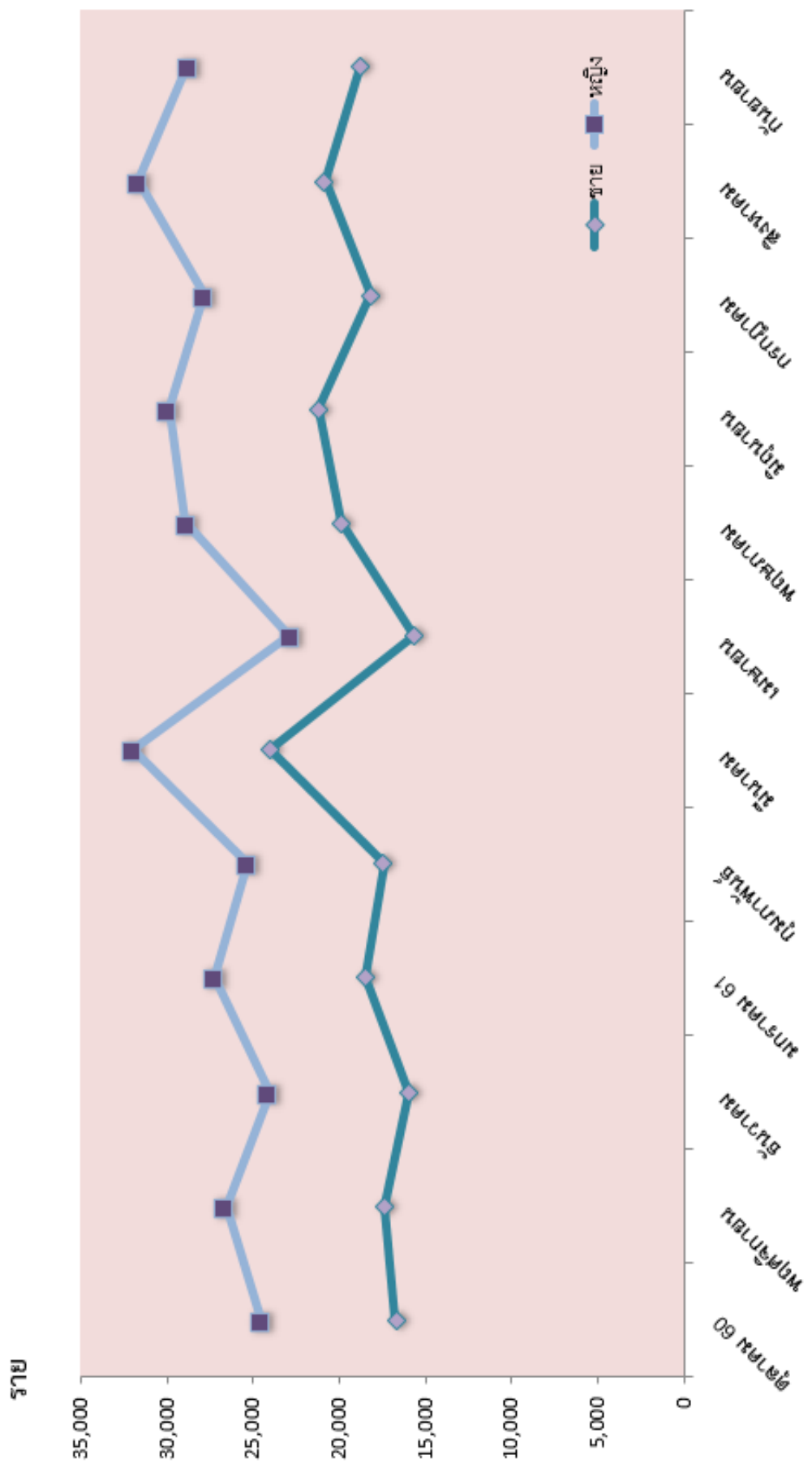





ตารางที่ 1.5 จำนวน (ราย) และร้อยละผู้ป่วยนอก ไม่นับรวมกลุ่มงานเวชศาสตร์ฉุกเฉิน จำแนกตามเพศเป็นรายเดือน และจำนวนเฉลี่ยต่อวันราชการในแต่ละเดือน ประจำปีงบประมาณ 2561

เดือน	จำนวน (ราย) ผู้ป่วยนอก*				
	ชาย	หญิง	รวม	ร้อยละ	บริการเฉลี่ย / วัน**
ตุลาคม 2560	13,989	21,396	35,385	7.36	1,608
พฤศจิกายน	14,833	23,777	38,610	8.03	1,755
ธันวาคม	13,239	20,820	34,059	7.09	1,548
มกราคม 2561	15,370	23,763	39,133	8.14	1,779
กุมภาพันธ์	14,748	22,270	37,018	7.70	1,683
มีนาคม	21,090	28,808	49,898	10.38	2,268
เมษายน	12,769	19,808	32,577	6.78	1,481
พฤษภาคม	17,039	25,654	42,693	8.88	1,941
มิถุนายน	18,267	26,811	45,078	9.38	2,049
กรกฎาคม	15,115	24,516	39,631	8.24	1,801
สิงหาคม	17,534	28,212	45,746	9.52	2,079
กันยายน	15,556	25,287	40,843	8.50	1,857
<b>รวม</b>	<b>189,549</b>	<b>291,122</b>	<b>480,671</b>	<b>100.00</b>	<b>1,821</b>
<b>ร้อยละ</b>	<b>39.43</b>	<b>60.57</b>	<b>100.00</b>		

หมายเหตุ

\* ไม่รวม กลุ่มงานอุบัติเหตุฉุกเฉิน

\*\* รวมคลินิกนอกเวลา (หารด้วย 22 วันทำการ / เดือน)





ตารางที่ 1.6 สถิติผู้ป่วย จำแนกตามเขตในกทม. ที่แจ้งว่าเป็นที่อยู่อาศัย

ประจำปีงบประมาณ 2561

โรงพยาบาลสิรินธร สำนักงานแพทย์ กรุงเทพมหานคร

ตั้งแต่วันที่ 1 ตุลาคม 2560 ถึงวันที่ 30 กันยายน 2561

เขต	จำนวน (ครั้ง)	เฉลี่ยต่อเดือน
คลองเตย	3,449	287
คลองสาน	234	20
คลองสามวา	5,134	428
คันนายาว	523	44
จตุจักร	1,754	146
จอมทอง	418	35
ดอนเมือง	912	76
ดินแดง	2,993	249
ดุสิต	654	55
ตลิ่งชัน	333	28
ทวีวัฒนา	323	27
ทุ่งครุ	469	39
ธนบุรี	279	23
บางกอกน้อย	250	21
บางกอกใหญ่	123	10
บางกะปิ	14,173	1,181
บางขุนเทียน	926	77
บางเขน	2,045	170
บางคอแหลม	534	45
บางแค	387	32
บางซื่อ	589	49
บางนา	23,708	1,976
บางบอน	604	50
บางพลัด	361	30
บางรัก	336	28
บึงกุ่ม	11,589	966
ปทุมวัน	442	37
ประเวศ	174,983	14,582



ตารางที่ 1.6 สถิติผู้ป่วย จำแนกตามเขตในกทม. ที่แจ้งว่าเป็นที่อยู่อาศัย  
ประจำปีงบประมาณ 2561 (ต่อ)

โรงพยาบาลสิรินธร สำนักงานแพทย์ กรุงเทพมหานคร  
ตั้งแต่วันที่ 1 ตุลาคม 2560 ถึงวันที่ 30 กันยายน 2561

เขต	จำนวน (ครั้ง)	เฉลี่ยต่อเดือน
ป้อมปราบศัตรูพ่าย	208	17
พญาไท	491	41
พระโขนง	19,987	1,666
พระนคร	173	14
ภาษีเจริญ	423	35
มีนบุรี	6,469	539
ยานนาวา	670	56
ราชเทวี	581	48
ราชบุรีบูรณะ	210	18
ลาดกระบัง	91,987	7,666
ลาดพร้าว	1,979	165
วังทองหลาง	4,533	378
วัฒนา	2,277	190
สวนหลวง	42,106	3,509
สะพานสูง	21,366	1,781
สัมพันธวงศ์	102	9
สาทร	560	47
สายไหม	1,631	136
หนองแขม	486	41
หนองจอก	8,359	697
หลักสี่	395	33
ห้วยขวาง	2,796	233
- ไม่ระบุเขต	117	10
<b>รวม</b>	<b>456,431</b>	<b>745.80</b>



ตารางที่ 1.7 สถิติผู้ป่วย จำแนกตามจังหวัดที่แจ้งว่าเป็นที่อยู่อาศัย ประจำปีงบประมาณ 2561

จังหวัด	จำนวน (ราย)	ร้อยละ	เฉลี่ยต่อเดือน
กระบี่	99	0.02	8
กรุงเทพมหานคร	456,431	82.31	38,036
กาญจนบุรี	589	0.11	49
กาฬสินธุ์	861	0.16	72
กำแพงเพชร	628	0.11	52
ขอนแก่น	1,296	0.23	108
จันทบุรี	216	0.04	18
ฉะเชิงเทรา	4,892	0.88	408
ชลบุรี	1,299	0.23	108
ชัยนาท	310	0.06	26
ชัยภูมิ	1,066	0.19	89
ชุมพร	117	0.02	10
เชียงราย	616	0.11	51
เชียงใหม่	443	0.08	37
ตรัง	136	0.02	11
ตราด	152	0.03	13
ตาก	312	0.06	26
นครนายก	302	0.05	25
นครปฐม	709	0.13	59
นครพนม	497	0.09	41
นครราชสีมา	1,826	0.33	152
นครศรีธรรมราช	415	0.07	35
นครสวรรค์	1,176	0.21	98
นนทบุรี	2,027	0.37	169
นราธิวาส	187	0.03	16
น่าน	423	0.08	35
บึงกาฬ	311	0.06	26
บุรีรัมย์	1,555	0.28	130
ปทุมธานี	2,619	0.47	218
ประจวบคีรีขันธ์	204	0.04	17
ปราจีนบุรี	533	0.10	44
ปัตตานี	151	0.03	13
พระนครศรีอยุธยา	705	0.13	59

ตารางที่ 1.7 สถิติผู้ป่วย จำแนกตามจังหวัดที่แจ้งว่าเป็นที่อยู่อาศัย ประจำปีงบประมาณ 2561  
(ต่อ)

จังหวัด	จำนวน (ราย)	ร้อยละ	เฉลี่ยต่อเดือน
พะเยา	396	0.07	33
พิจิตร	613	0.11	51
พิษณุโลก	617	0.11	51
เพชรบูรณ์	208	0.04	17
เพชรบูรณ์	939	0.17	78
แพร่	366	0.07	31
ภูเก็ต	152	0.03	13
มหาสารคาม	738	0.13	62
มุกดาหาร	306	0.06	26
แม่ฮ่องสอน	62	0.01	5
ยโสธร	711	0.13	59
ยะลา	126	0.02	11
ร้อยเอ็ด	1,612	0.29	134
ระนอง	88	0.02	7
ระยอง	254	0.05	21
ราชบุรี	369	0.07	31
ลพบุรี	582	0.10	49
ลำปาง	371	0.07	31
ละพูน	140	0.03	12
เลย	407	0.07	34
ศรีสะเกษ	1,474	0.27	123
สกลนคร	808	0.15	67
สงขลา	335	0.06	28
สตูล	28	0.01	2
สมุทรปราการ	50,218	9.06	4,185
สมุทรสงคราม	110	0.02	9
สมุทรสาคร	612	0.11	51
สระแก้ว	488	0.09	41
สระบุรี	377	0.07	31
สิงห์บุรี	176	0.03	15
สุโขทัย	467	0.08	39



ตารางที่ 1.7 สถิติผู้ป่วย จำแนกตามจังหวัดที่แจ้งว่าเป็นที่อยู่อาศัย ประจำปีงบประมาณ 2561  
(ต่อ)

จังหวัด	จำนวน (ราย)	ร้อยละ	เฉลี่ยต่อเดือน
สุพรรณบุรี	715	0.13	60
สุราษฎร์ธานี	173	0.03	14
สุรินทร์	1,483	0.27	124
หนองคาย	408	0.07	34
หนองบัวลำภู	444	0.08	37
อ่างทอง	370	0.07	31
อำนาจเจริญ	335	0.06	28
อุดรธานี	1,051	0.19	88
อุดรดิตถ์	334	0.06	28
อุทัยธานี	290	0.05	24
อุบลราชธานี	1,444	0.26	120
<b>รวมทั้งหมด</b>	<b>554,520</b>	<b>100.00</b>	<b>46,210</b>

	ชาย	หญิง
ผู้ป่วยในเขต กทม.	182,610	273,821
ผู้ป่วยนอกเขต กทม.	42,088	56,001



ตารางที่ 1.8 จำนวน (ราย) ผู้ป่วยจำแนกตาม กลุ่มงาน / คลินิกอายุรกรรม  
ปีงบประมาณ 2559-2561

กลุ่มงาน / คลินิก	2559	2560	2561
<b>อายุรกรรม</b>			
อายุรกรรม	54,026	66,392	76,708
โรคหัวใจ	4,047	1,092	366
ผิวหนัง	959	760	540
โรคไต	240	237	133
โรคตับ	1,005	175	1
ต่อมไทรอยด์	186	125	76
ระบบทางเดินอาหาร	3,692	840	39
ระบบทางเดินหายใจ	0	0	525
NAPHA	3,499	3,783	5,063
อายุรกรรมมะเร็ง	709	641	0
อายุรกรรมประสาทวิทยา	2,276	804	256
อายุรกรรมโรคเลือด	0	11	37
<b>รวม</b>	<b>70,639</b>	<b>74,860</b>	<b>83,744</b>

หมายเหตุ \* ไม่รวมผู้ป่วยคลินิกป่วยและคลินิกนอกเวลาราชการ

\*\* ในปี 2561 อายุรกรรมมะเร็ง ขอเปลี่ยนชื่อเป็น อายุรกรรมมะเร็งนอกเวลา จึงใส่ข้อมูลในส่วน of คลินิกนอกเวลา ในตารางที่ 1.18





ตารางที่ 1.9 จำนวน (ราย) ผู้ป่วยนอกจำแนกตามกลุ่มงาน / คลินิกกุมารเวชกรรม  
ปีงบประมาณ 2559-2561

กลุ่มงาน / คลินิก	2559	2560	2561
<b>กุมารเวชกรรม</b>			
กุมารเวชกรรมทั่วไป	19,123	15,657	17,694
สุขภาพเด็กดี	6,050	4,933	4,558
ทางเดินหายใจเด็ก	0	0	0
High risk	454	382	329
เด็ก care	69	80	88
โรคเลือดเด็ก	472	455	503
ต่อมไทรอยด์เด็กและวัยรุ่น	24	6	5
โรคหัวใจในเด็ก	0	0	1
โรคระบบประสาทในเด็ก	0	0	27
<b>รวม</b>	<b>26,192</b>	<b>21,513</b>	<b>23,205</b>

ตารางที่ 1.10 จำนวน (ราย) ผู้ป่วยนอกจำแนกตามกลุ่มงานเวชกรรมฟื้นฟู  
ปีงบประมาณ 2559-2561

กลุ่มงาน	2559	2560	2561
<b>เวชกรรมฟื้นฟู</b>			
กายภาพบำบัด	14,965	15,795	13,151
กายอุปกรณ์	0	0	44
กิจกรรมบำบัด	0	0	620
<b>รวม</b>	<b>14,965</b>	<b>15,795</b>	<b>13,815</b>



ตารางที่ 1.11 จำนวน (ราย) ผู้ป่วยจำแนกตาม กลุ่มงาน / คลินิกศัลยกรรม  
ปีงบประมาณ 2559 - 2561

กลุ่มงาน / คลินิก	2559	2560	2561
<b>ศัลยกรรม</b>			
ศัลยกรรมทั่วไป	13,468	15,540	18,433
ศัลยกรรมระบบทางเดินปัสสาวะ	3,443	3,746	5,857
ศัลยกรรมประสาท	2,179	2,490	2,836
ฉีดยา - ทำแผล *	13,719	17,781	18,971
<b>รวม</b>	<b>32,809</b>	<b>39,557</b>	<b>46,097</b>

\*หมายเหตุ ฉีดยา - ทำแผล นำเสนอข้อมูลเฉพาะในเวลาราชการ

ตารางที่ 1.12 จำนวน (ราย) ผู้ป่วยจำแนกตาม กลุ่มงาน / คลินิกออร์โธปิดิกส์  
ปีงบประมาณ 2559 - 2561

กลุ่มงาน / คลินิก	2559	2560	2561
<b>ออร์โธปิดิกส์</b>			
ออร์โธปิดิกส์	22,254	25,431	27,245
หัตถการกระดูก - ทำแผล	0	0	138
<b>รวม</b>	<b>22,254</b>	<b>25,431</b>	<b>27,383</b>



ตารางที่ 1.13 จำนวน (ราย) ผู้ป่วยนอกจำแนกตาม คลินิกจักษุวิทยา, โสต ศอ นาสิกวิทยา  
ปีงบประมาณ 2559 - 2561

กลุ่มงาน / คลินิก	2559	2560	2561
<b>จักษุวิทยา</b>			
จักษุทั่วไป	13,001	14,396	17,467
จอประสาทตา	780	1	2
<b>รวม</b>	<b>13,781</b>	<b>14,397</b>	<b>17,469</b>
<b>โสต ศอ นาสิกวิทยา</b>			
โสต ศอ นาสิกวิทยา	7,857	7,653	8,905
ตรวจการได้ยิน	1,270	1,379	490
โสตประสาท	1	1	107
<b>รวม</b>	<b>9,128</b>	<b>9,033</b>	<b>9,502</b>

หมายเหตุ ไม่รวม คลินิกนอกเวลาราชการ

ตารางที่ 1.14 จำนวน (ราย) ผู้ป่วยจำแนกตาม กลุ่มงานผู้ป่วยนอก ปีงบประมาณ 2559 - 2561

กลุ่มงาน / คลินิก	2559	2560	2561
NCDประกันสุขภาพ	0	1,495	13,410
คลินิก OSCC	2	10	5
คลินิกบ่า	15,532	17,133	21,379
คลินิกผู้สูงอายุ	373	222	413
คลินิกศัลยกรรม *	21	29	37
โครงการตรวจไวรัสตับอักเสบบี	196	197	509
จิตเวช	2,285	2,304	3,332
จิตวิทยา	0	0	42
ฉีดวัคซีนไข้วัดใหญ่	3,255	3,473	2,887
ฉีดวัคซีนคอตีบ-บาดทะยัก	146	31	0
ตรวจโรคทั่วไป	9	20	40
ตรวจสุขภาพ	14	111	117
ตรวจสุขภาพข้าราชการและลูกจ้าง กทม *	665	2,632	2
ตรวจสุขภาพข้าราชการและลูกจ้างประจำ รพส *	328	618	620
ตรวจสุขภาพลูกจ้าง รพส *	351	152	387
ไตเทียม	3,893	3,909	4,253
นิติเวชศาสตร์	780	739	773
ประกันสังคม	10,841	12,867	14,759
ประกันสุขภาพ	31,613	30,405	35,082
ผ่าตัด	1,112	1,061	1,038
พิเศษโรคเบาหวานและโรคความดันโลหิตสูง	0	162	232
แพทย์แผนไทย	0	701	1,765
แพทย์แผนจีน	0	0	574
รังสีวิทยา	2,461	2,641	3,028
โรคความดันโลหิตสูง	0	4	1
วัณโรค	1,736	2,296	2,612
ศูนย์เบาหวาน	301	385	783
สังคมสงเคราะห์	1	0	1
หน่วยงานชั้นสูตรโรคกลาง	3,982	3,996	3,847
หน่วยงานหัตถการและสังเกตอาการ	15,253	17,657	21,322
ห้องคลอด	3,130	3,099	3,451
โครงการตรวจสุขภาพต่างด้าว (1000 บาท)	0	0	14,937
โครงการตรวจสุขภาพต่างด้าว (3700 บาท)	0	0	2,522
โครงการตรวจสุขภาพต่างด้าว (500 บาท)	0	0	1,377
โครงการตรวจสุขภาพต่างด้าวเด็กอายุต่ำกว่า 7 ปี (730 บาท)	0	0	10
<b>รวม</b>	<b>98,280</b>	<b>108,349</b>	<b>136,701</b>



ตารางที่ 1.15 จำนวน (ราย) ผู้ป่วยนอกจำแนกตาม กลุ่มงานคลินิกสูติกรรม - นรีเวชกรรม  
ปีงบประมาณ 2559 - 2561

กลุ่มงาน / คลินิก	2559	2560	2561
<b>สูติกรรม - นรีเวชกรรม</b>			
1. สูติกรรม			
- ฝากครรภ์	21,582	22,210	23,078
- หลังคลอด	1,789	3,099	1,633
- คลินิกมารดาวัยรุ่น	892	938	774
- ตรวจอัลตราซาวด์	1	0	2
- NST	0	0	1
- นมแม่	0	72	56
<b>รวม</b>	<b>24,264</b>	<b>26,319</b>	<b>25,544</b>
2. นรีเวชกรรม			
- นรีเวชกรรม (OPD)	8,215	8,544	8,652
- มะเร็งนรีเวช	0	0	0
- คลินิกโรงเรียนพ่อแม่	1,826	1,177	537
- ป้องกันและควบคุมมะเร็งปากมดลูก	51	60	59
<b>รวม</b>	<b>10,092</b>	<b>9,781</b>	<b>9,248</b>
3. วางแผนครอบครัว			
- วางแผนครอบครัว	1,103	1,388	1,561
<b>รวม</b>	<b>1,103</b>	<b>1,388</b>	<b>1,561</b>
- Counseling	2,865	3,254	3,417
- คลื่นเสียงความถี่สูง	5,617	6,009	6,222
<b>รวม</b>	<b>8,482</b>	<b>9,263</b>	<b>9,639</b>
<b>รวมทั้งหมด</b>	<b>43,941</b>	<b>46,751</b>	<b>45,992</b>

หมายเหตุ ไม่รวม คลินิกนอกเวลาราชการ

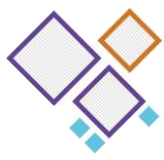

ตารางที่ 1.16 จำนวน (ราย) ผู้ป่วยนอกจำแนกตาม กลุ่มงาน / คลินิกทันตกรรม  
ปีงบประมาณ 2559 - 2561

กลุ่มงาน / คลินิก	2559	2560	2561
ทันตกรรม			
ทันตกรรม	15,803	16,764	17,582
รวม	15,803	16,764	17,582

หมายเหตุ ไม่รวม คลินิกนอกเวลาราชการ

ตารางที่ 1.17 จำนวน (ราย) ผู้ป่วยนอกจำแนกตาม กลุ่มงาน / คลินิกอุบัติเหตุและฉุกเฉิน  
ปีงบประมาณ 2559 - 2561

กลุ่มงาน / คลินิก	2559	2560	2561
อุบัติเหตุและฉุกเฉิน			
อุบัติเหตุ	13,160	13,186	3,444
ฉุกเฉิน	16,527	14,584	27,462
ทั่วไป	35,052	35,949	42,943
รวม	64,739	63,719	73,849



ตารางที่ 1.18 สถิติผู้ป่วยที่มารับบริการ นอกเวลาราชการ (16.00 - 20.00น.)  
ปีงบประมาณ 2559 - 2561

คลินิก	2559	2560	2561
นอกเวลา (ทั่วไป)	13,852	14,938	17,280
ทันตกรรมนอกเวลา	1,760	834	1,785
* กุมารเวชกรรมนอกเวลา	0	0	2
สูติ - นรีเวชกรรมนอกเวลา	1,898	1,041	571
อัลตราซาวด์นอกเวลา	0	0	1
ออร์โธปิดิกส์นอกเวลา	812	668	711
ศัลยกรรมนอกเวลา	782	563	654
ศัลยกรรมประสาทนอกเวลา	0	0	2
อายุรกรรมโรคมะเร็งนอกเวลา	709	641	288
กายภาพบำบัดนอกเวลา	2,200	2,206	2,926
โสต ศอ นาสิก (นอกเวลา)	590	440	529
อายุรกรรมประสาทวิทยานอกเวลา	0	206	304
อายุรกรรมโรคเลือดนอกเวลา	0	412	504
จักษุ (นอกเวลา)	766	601	803
<b>รวม</b>	<b>23,369</b>	<b>22,550</b>	<b>26,360</b>

\* หมายเหตุ คลินิกนอกเวลากุมารเวชกรรมงดให้บริการในปีงบประมาณ 2558 - 2559

ตารางที่ 1.19 สถิติผู้ป่วยที่มารับบริการ ในวันเสาร์ - อาทิตย์ (08.00 - 12.00น.)  
ปีงบประมาณ 2559 - 2561

คลินิก	2559	2560	2561
นอกเวลา (ทั่วไป)	10,409	10,648	12,608
ทันตกรรมนอกเวลา	332	11	0
กายภาพบำบัดนอกเวลา	912	871	664
ไตเทียม	297	251	314
ฉีดยา - ทำแผล	4,398	3,993	4,719
<b>รวม</b>	<b>16,348</b>	<b>15,774</b>	<b>18,305</b>



## บทที่ 2

### สถิติผู้ป่วยในที่ได้รับไว้ในโรงพยาบาล

#### การเก็บรวบรวมข้อมูล

เมื่อผู้ป่วยผ่านการตรวจจากกลุ่มงานผู้ป่วยนอก หรือกลุ่มงานเวชศาสตร์ฉุกเฉินแล้ว หากแพทย์เห็นสมควรรับไว้รักษาในโรงพยาบาล ทางห้องตรวจ / คลินิกจะเขียนใบนำส่งผู้ป่วยใน พร้อมเวชระเบียนผู้ป่วยนอกมาแจ้งให้เจ้าหน้าที่เวชระเบียน ลงทะเบียนผู้ป่วยใน (AN) หน่วยเวชระเบียนและสถิติ ฝ่ายวิชาการและแผนงานจะรวบรวมข้อมูลสถิติหอผู้ป่วยจากระบบคอมพิวเตอร์ (งานเวชระเบียนและสถิติ) พร้อมทั้งประมวลผล และจำแนกรายการสำคัญจัดทำเป็นสถิติรายเดือน และรายปีต่อไป

#### คำนิยาม

**ผู้ป่วยใน** หมายถึง ผู้ป่วยที่แพทย์รับไว้เพื่อให้การรักษาในโรงพยาบาล โดยต้องผ่านการลงทะเบียนเป็นผู้ป่วยนอกมาก่อน (ใช้จำนวนผู้ป่วยจำหน่ายในช่วงเวลา)

#### การจำแนกผู้ป่วยใน

ผู้ป่วยที่รับไว้ในโรงพยาบาลสิรินธร สำนักแพทย์ กรุงเทพมหานคร ในปีงบประมาณ 2561 (ตั้งแต่วันที่ 1 ตุลาคม 2560 - 30 กันยายน 2561) มีจำนวนผู้ป่วยรับไว้ (ใหม่) 17,926 ราย ผู้ป่วยจำหน่าย 17,852 ราย

#### การจำแนกตามกลุ่มงาน

จำนวนผู้ป่วยในจำหน่ายทั้งสิ้น 17,852 ราย ปรากฏว่าผู้ป่วยในกลุ่มงานอายุรกรรม มีจำนวนมากที่สุดคือ จำนวน 6,883 ราย รองลงมาคือผู้ป่วยในกลุ่มงานกุมารเวชกรรม จำนวน 4,888 ราย (ดังรายละเอียดจากตารางที่ 2.1) รายละเอียดต่างๆ ศึกษาได้ในตารางที่ 2.1, 2.3 ซึ่งได้แสดงจำนวนผู้ป่วยที่จำหน่ายในโรงพยาบาลจำแนกตามหอผู้ป่วยที่ให้การรักษา

ผู้ป่วยใน ที่รับใหม่ในโรงพยาบาลสิรินธร สำนักการแพทย์ กรุงเทพมหานคร ในเดือนกันยายน 2561 มีจำนวนสูงสุดคือ 1,786 ราย ของจำนวนผู้ป่วยที่รับใหม่ตลอดปีงบประมาณ 2561 และจำนวนผู้ป่วยที่รับไว้ (ใหม่) รักษาในโรงพยาบาลน้อยที่สุดคือเดือนตุลาคม 2560 มีจำนวน 1,333 ราย (ดังรายละเอียดจากตารางที่ 2.2, 2.4)





ตารางที่ 2.1 จำนวน (ราย) ผู้ป่วยที่จำหน่ายในโรงพยาบาลสตรีนคร จำแนกตามสาขา ประจำปีงบประมาณ 2561

สาขา	รวม	ต.ค.60	พ.ย.	ธ.ค.	ม.ค.61	ก.พ.	มี.ค.	เม.ย.	พ.ค.	มิ.ย.	ก.ค.	ส.ค.
อายุรกรรม	6,883	515	549	550	521	564	591	554	581	573	590	677
กุมารเวชกรรม	4,888	340	361	390	413	360	396	370	384	421	430	495
ศัลยกรรม	1,248	84	120	90	88	75	107	108	115	113	118	110
ศัลยกรรมกระดูก	611	43	47	58	51	52	55	47	51	44	55	54
สูติกรรม	3,365	267	274	243	234	243	308	294	263	298	300	286
นรีเวชกรรม	230	15	13	26	14	20	13	17	23	13	19	32
จักษุวิทยา	524	34	54	31	48	44	41	22	45	49	47	53
โสต คอ นสิก	61	4	9	3	6	6	5	4	4	5	5	4
จิตเวช	2	0	1	0	0	0	1	0	0	0	0	0
ทันตกรรม	40	7	4	1	2	4	4	0	4	4	3	4
<b>รวม</b>	<b>17,852</b>	<b>1,309</b>	<b>1,432</b>	<b>1,392</b>	<b>1,377</b>	<b>1,368</b>	<b>1,521</b>	<b>1,416</b>	<b>1,470</b>	<b>1,520</b>	<b>1,567</b>	<b>1,715</b>
<b>ทารกแรกเกิด</b>	<b>3,705</b>	<b>267</b>	<b>278</b>	<b>277</b>	<b>301</b>	<b>265</b>	<b>314</b>	<b>304</b>	<b>302</b>	<b>315</b>	<b>329</b>	<b>341</b>

\*หมายเหตุ ทารกแรกเกิด นับจากสถานะจำหน่ายในเดือน



### รูปที่ 2.1 แสดงกราฟเปรียบเทียบจำนวนผู้ช่วยในรับไว้ ผู้ช่วยในจำหน่าย จำแนกตามสาขาเป็นรายเดือน

ประจำปีงบประมาณ 2561

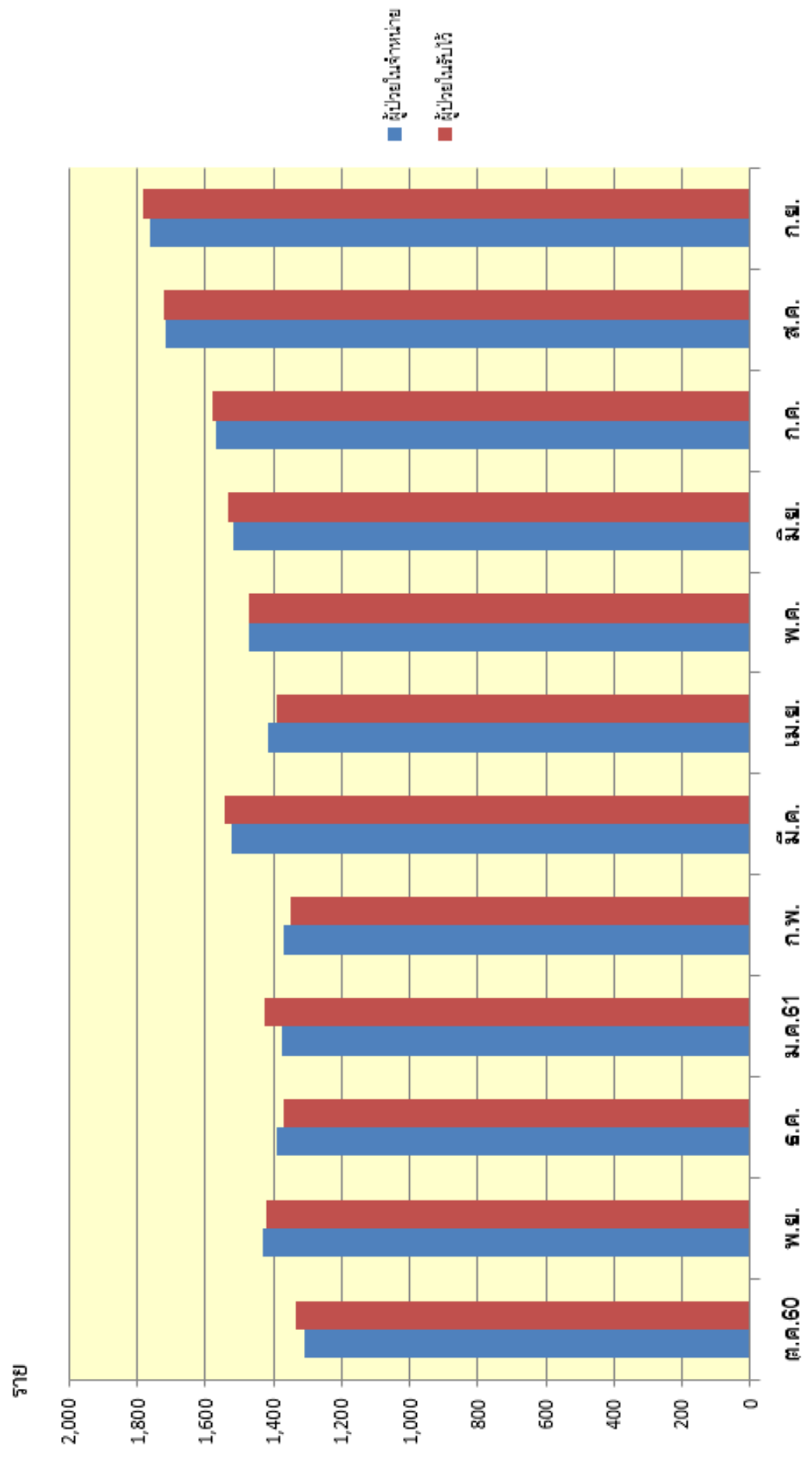



ตารางที่ 2.2 จำนวน (ราย) ผู้ป่วยที่รับไว้ (ใหม่) ในโรงพยาบาลสตรีนคร จำแนกตามสาขา ประจำปีงบประมาณ 2561

สาขา	รวม	ต.ค.60	พ.ย.	ธ.ค.	ม.ค.61	ก.พ.	มี.ค.	เม.ย.	พ.ค.	มิ.ย.	ก.ค.	ส.ค.	ก.ย.
อายุรกรรม	5,407	417	423	406	415	407	427	400	450	447	510	550	555
ศัลยกรรม	2,161	165	179	178	157	182	195	188	203	184	169	189	172
สูติกรรม	3,262	258	269	233	236	213	304	255	277	294	292	287	344
นรีเวชกรรม	492	23	37	42	45	47	53	50	29	41	35	50	40
กุมารเวชกรรม	4,954	339	358	392	412	374	412	370	386	435	443	499	534
โสต ศอ นาสิก	62	6	10	4	5	7	3	3	4	3	6	4	7
จักษุวิทยา	560	45	51	31	55	42	52	38	42	43	52	53	56
ออโรโธปิดิกส์	967	69	91	83	95	67	92	83	79	81	67	87	73
ทันตกรรม	61	11	2	2	5	9	7	2	4	6	4	4	5
<b>รวม</b>	<b>17,926</b>	<b>1,333</b>	<b>1,420</b>	<b>1,371</b>	<b>1,425</b>	<b>1,348</b>	<b>1,545</b>	<b>1,389</b>	<b>1,474</b>	<b>1,534</b>	<b>1,578</b>	<b>1,723</b>	<b>1,786</b>
<b>ทารกแรกเกิด</b>	<b>3,736</b>	<b>262</b>	<b>281</b>	<b>279</b>	<b>310</b>	<b>264</b>	<b>325</b>	<b>303</b>	<b>303</b>	<b>316</b>	<b>331</b>	<b>354</b>	<b>408</b>

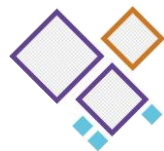

ตารางที่ 2.3 จำนวน (ราย) ผู้ป่วยที่จำหน่ายในโรงพยาบาลสตรีนคร จำแนกตามหอผู้ป่วย ประจำปีงบประมาณ 2561

หอผู้ป่วย	รวม	ต.ค.60	พ.ย.	ธ.ค.	ม.ค.61	ก.พ.	มี.ค.	เม.ย.	พ.ค.	มิ.ย.	ก.ค.	ส.ค.	ก.ย.
หอผู้ป่วย one day pediatric hemato clinic	281	20	25	27	26	22	24	15	26	21	21	27	27
หอผู้ป่วยกุมารเวชกรรม	1,647	114	102	161	179	118	130	125	125	143	144	163	143
หอผู้ป่วยคลอด	237	21	21	9	21	22	26	20	17	21	20	20	19
หอผู้ป่วยพิเศษ 5/2	935	117	122	111	104	72	60	54	57	59	53	68	58
หอผู้ป่วยพิเศษ 6/1	807	95	102	95	91	71	69	43	42	37	59	59	44
หอผู้ป่วยพิเศษ 6/2 ตะวันออก	914	102	130	89	113	87	62	53	63	58	52	50	55
หอผู้ป่วยพิเศษ 9/1	1,184	0	0	0	16	141	146	121	123	119	141	181	196
หอผู้ป่วยพิเศษ 9/2	916	0	0	0	0	0	84	119	123	129	133	166	162
หอผู้ป่วยศัลยกรรมชาย	1,359	115	118	114	92	106	121	130	113	102	102	120	126
หอผู้ป่วยศัลยกรรมหญิง	1,363	125	136	132	106	112	106	97	119	112	113	107	98
หอผู้ป่วยสูติ นรีเวชกรรม	3,615	282	304	305	269	255	311	288	282	328	308	292	391
หอผู้ป่วยอายุรกรรมชาย 1	1,569	124	163	159	147	148	144	93	112	146	150	86	97
หอผู้ป่วยอายุรกรรมชาย 2	637	0	0	0	0	36	63	79	81	62	62	124	130
หอผู้ป่วยอายุรกรรมหญิง 1	1,396	122	136	140	154	123	106	104	103	115	86	111	96
หอผู้ป่วยอายุรกรรมหญิง 2	730	52	43	33	43	36	51	53	71	49	94	112	93
หออภิบาลทารกแรกเกิด	37	6	4	1	0	3	2	1	1	2	7	8	2
หออภิบาลผู้ป่วยหนักศัลยกรรม	76	4	7	5	4	11	7	4	2	3	11	8	10
หออภิบาลผู้ป่วยหนักอายุรกรรม	149	10	19	11	12	5	9	17	10	14	11	13	18
<b>รวม</b>	<b>17,852</b>	<b>1,309</b>	<b>1,432</b>	<b>1,392</b>	<b>1,377</b>	<b>1,368</b>	<b>1,521</b>	<b>1,416</b>	<b>1,470</b>	<b>1,520</b>	<b>1,567</b>	<b>1,715</b>	<b>1,765</b>



ตารางที่ 2.4 จำนวน (ราย) ผู้ป่วยที่รับไว้ (ใหม่) ในโรงพยาบาลสตรีนคร จำแนกตามหอผู้ป่วย ประจำปีงบประมาณ 2561

สาขา	รวม	ต.ค.60	พ.ย.	ธ.ค.	ม.ค.61	ก.พ.	มี.ค.	เม.ย.	พ.ค.	มิ.ย.	ก.ค.	ส.ค.	ก.ย.
หอผู้ป่วย one day pediatric hemato clinic	281	20	25	27	26	22	24	15	26	21	21	27	27
หอผู้ป่วยกุมารเวชกรรม	1,648	107	108	163	174	128	125	123	129	144	142	155	150
หอผู้ป่วยตลอด	235	19	20	10	21	24	26	18	16	22	20	20	19
หอผู้ป่วยพิเศษ 5/2	936	118	127	106	102	74	55	54	57	60	57	65	61
หอผู้ป่วยพิเศษ 6/1	805	93	106	92	89	73	67	43	40	37	63	54	48
หอผู้ป่วยพิเศษ 6/2 ตะวันออก	916	104	133	80	117	88	57	54	63	60	48	53	59
หอผู้ป่วยพิเศษ 9/1	1,195	0	0	0	31	141	149	115	124	116	149	184	186
หอผู้ป่วยพิเศษ 9/2	927	0	0	0	0	0	100	114	123	127	138	166	159
หอผู้ป่วยศัลยกรรมชาย	1,363	119	120	109	97	101	126	129	114	99	98	129	122
หอผู้ป่วยศัลยกรรมหญิง	1,366	131	130	135	114	106	107	99	116	110	106	115	97
หอผู้ป่วยสูติ นรีเวชกรรม	3,633	292	295	296	287	232	319	292	278	341	304	298	399
หอผู้ป่วยอายุรกรรมชาย 1	1,572	124	169	150	143	150	141	91	119	146	144	95	100
หอผู้ป่วยอายุรกรรมชาย 2	657	2	0	2	15	32	72	75	77	58	72	124	128
หอผู้ป่วยอายุรกรรมหญิง 1	1,401	126	126	149	151	123	106	98	103	116	82	119	102
หอผู้ป่วยอายุรกรรมหญิง 2	730	56	35	35	41	34	56	47	74	59	105	87	101
หออภิบาลทารกแรกเกิด	35	5	2	1	1	3	1	1	2	1	8	9	1
หออภิบาลผู้ป่วยหนักศัลยกรรม	77	6	7	4	4	11	7	3	4	4	10	7	10
หออภิบาลผู้ป่วยหนักอายุรกรรม	149	11	17	12	12	6	7	18	9	13	11	16	17
<b>รวม</b>	<b>17,926</b>	<b>1,333</b>	<b>1,420</b>	<b>1,371</b>	<b>1,425</b>	<b>1,348</b>	<b>1,545</b>	<b>1,389</b>	<b>1,474</b>	<b>1,534</b>	<b>1,578</b>	<b>1,723</b>	<b>1,786</b>

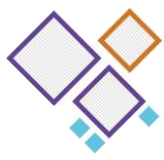

ตารางที่ 2.5 จำนวน (ราย) ร้อยละผู้ป่วยจำหน่าย จำแนกตามเพศเป็นรายเดือน  
ประจำปีงบประมาณ 2561

เดือน	จำนวน (ราย) ผู้ป่วยจำหน่าย				
	ชาย	หญิง	รวม	ร้อยละ	บริการเฉลี่ย / วัน
ตุลาคม 2560	521	788	1,309	7.55	42
พฤศจิกายน	592	840	1,432	8.05	48
ธันวาคม	609	783	1,392	7.50	45
มกราคม 2561	579	798	1,377	7.65	44
กุมภาพันธ์	582	786	1,368	7.53	49
มีนาคม	615	906	1,521	8.68	49
เมษายน	594	822	1,416	7.88	47
พฤษภาคม	609	861	1,470	8.25	47
มิถุนายน	622	898	1,520	8.60	51
กรกฎาคม	635	932	1,567	8.93	51
สิงหาคม	725	990	1,715	9.48	55
กันยายน	731	1,034	1,765	9.91	59
รวม	7,414	10,438	17,852	100.00	49
ร้อยละ	41.53	58.47			



ตารางที่ 2.6 จำนวนผู้ป่วยใน (จำหน่าย) จำแนกตามหอผู้ป่วย และประเภทเตียง  
(สามัญและพิเศษ) ประจำปีงบประมาณ 2561

หอผู้ป่วย	สามัญ	พิเศษ	รวม
หอผู้ป่วยone day pediatric hemato clinic	281		281
หอผู้ป่วยกุมารเวชกรรม	1,647		1,647
หอผู้ป่วยคลอด	237		237
หอผู้ป่วยพิเศษ 5/2		935	935
หอผู้ป่วยพิเศษ 6/1		807	807
หอผู้ป่วยพิเศษ 6/2 ตะวันออก		914	914
หอผู้ป่วยพิเศษ 9/1		1,184	1,184
หอผู้ป่วยพิเศษ 9/2		916	916
หอผู้ป่วยศัลยกรรมชาย	1,359		1,359
หอผู้ป่วยศัลยกรรมหญิง	1,363		1,363
หอผู้ป่วยสูติ นรีเวชกรรม	3,615		3,615
หอผู้ป่วยอายุรกรรมชาย1	1,569		1,569
หอผู้ป่วยอายุรกรรมชาย2	637		637
หอผู้ป่วยอายุรกรรมหญิง1	1,396		1,396
หอผู้ป่วยอายุรกรรมหญิง2	730		730
หออภิบาลทารกแรกเกิด	37		37
หออภิบาลผู้ป่วยหนักศัลยกรรม	76		76
หออภิบาลผู้ป่วยหนักอายุรกรรม	149		149
<b>รวม</b>	<b>13,096</b>	<b>4,756</b>	<b>17,852</b>
<b>ร้อยละ</b>	<b>73.36</b>	<b>26.64</b>	

ตารางที่ 2.7 จำนวน (ราย) ผู้ป่วยที่จำหน่ายในโรงพยาบาลสิรินธร จำแนกตามหอผู้ป่วย  
ประจำปีงบประมาณ 2559-2561

หอผู้ป่วย	ปีงบประมาณ (ราย)		
	2559	2560	2561
หอผู้ป่วยone day pediatric hemato clinic	309	274	281
หอผู้ป่วยกุมารเวชกรรม	1,901	1,338	1,647
หอผู้ป่วยคลอด	178	181	237
หอผู้ป่วยพิเศษ 5/2	1,187	1,278	935
หอผู้ป่วยพิเศษ 6/1	845	1,165	807
หอผู้ป่วยพิเศษ 6/2 ตะวันออก	1,233	1,253	914
หอผู้ป่วยพิเศษ1	366	0	0
หอผู้ป่วยพิเศษ 9/1	0	0	1,184
หอผู้ป่วยพิเศษ 9/2	0	0	916
หอผู้ป่วยศัลยกรรมชาย	1,571	1,373	1,359
หอผู้ป่วยศัลยกรรมหญิง	1,448	1,405	1,363
หอผู้ป่วยสูติ นรีเวชกรรม	3,423	3,118	3,615
หอผู้ป่วยอายุรกรรมชาย1	2,168	1,941	1,569
หอผู้ป่วยอายุรกรรมชาย2	0	0	637
หอผู้ป่วยอายุรกรรมหญิง1	1,994	1,930	1,396
หอผู้ป่วยอายุรกรรมหญิง2	0	48	730
หออภิบาลผู้ป่วยผู้ป่วยหนัก	145	0	0
หออภิบาลผู้ป่วยวิกฤตกุมารเวชกรรม	34	34	37
หออภิบาลผู้ป่วยหนักศัลยกรรม	0	13	76
หออภิบาลผู้ป่วยหนักอายุรกรรม	0	167	149
<b>รวม</b>	<b>16,802</b>	<b>15,518</b>	<b>17,852</b>





## บทที่ 3

### สถิติผู้ป่วยคลอดบุตรและทารกแรกคลอด

กลุ่มงานสูติ - นรีเวชกรรม มีผลการปฏิบัติงานเกี่ยวกับการคลอดบุตรและทารกแรกคลอด ซึ่งแสดงการเปรียบเทียบข้อมูลรายละเอียดไว้ในตารางที่ 3.1 - 3.4

#### คำนิยาม

**การคลอด (Labour)** การที่มีสิ่งปฏิสนธิ คือ เด็ก รก และเยื่อหุ้มถูกดันออกจากมดลูก ผ่านทางช่องคลอด หรือผ่านทางช่องท้อง (การผ่าตัดคลอด) โดยมีอายุครรภ์ตั้งแต่ 28 สัปดาห์ขึ้นไป ทั้งในกรณีที่ เกิดมีชีพและเกิดไร้ชีพ ให้ถือว่าเป็นการคลอดด้วยการแท้งบุตร (Abortion) หมายถึง การสิ้นสุดการตั้งครรภ์ อายุครรภ์น้อยกว่า 28 สัปดาห์ และทารกไม่มีชีวิต

**เกิดไร้ชีพหรือการตายคลอด(Stillbirth)** หมายถึง การที่เด็กคลอดจากการตั้งครรภ์ที่ไม่ต่ำกว่า 28 สัปดาห์และไม่ปรากฏอาการของการมีชีวิต

**เกิดมีชีพ (Live birth)** หมายถึง ทารกที่คลอดแสดงอาการที่ยังบ่งบอกว่ามีชีวิต (ไม่คำนึงถึงระยะเวลาของการตั้งครรภ์)

**จำนวนผู้ป่วยสูติกรรม ซึ่งรับไว้ในโรงพยาบาลในปีงบประมาณ 2561** รวมทั้งสิ้น 3,193 ราย  
จำแนกเป็น

1. ผู้ป่วยที่รับไว้แล้วจำหน่ายไม่คลอด 287 ราย คิดเป็นร้อยละ 8.99 ของ ผู้ป่วยเกี่ยวกับการคลอด ซึ่งรับไว้ในโรงพยาบาล
2. ผู้ป่วยที่รับไว้แล้วจำหน่ายคลอด 2,906 ราย คิดเป็นร้อยละ 91.01 ของผู้ป่วยเกี่ยวกับการคลอด ซึ่งรับไว้ในโรงพยาบาล (ดูรายละเอียดตารางที่ 3.1)
3. ผู้ป่วยสูติกรรมที่มาคลอดบุตรมีมากที่สุดในเดือนกันยายน 2561 จำนวน 313 ราย คิดเป็นร้อยละ 10.71 และน้อยที่สุดในเดือนกุมภาพันธ์ 2561 จำนวน 199 ราย คิดเป็นร้อยละ 6.80 ของผู้ป่วยสูติกรรมที่มาคลอดบุตรทั้งหมด (ดูรายละเอียดในตารางที่ 3.1)

#### วิธีการคลอด

จำแนกออกเป็น 5 ประเภท คือ วิธีธรรมชาติ ผ่าออก ทำกัน เครื่องดูด และ คีบออก การคลอดด้วยวิธีธรรมดามีสูงสุด จำนวน 1,905 ราย หรือร้อยละ 64.36 ของผู้ป่วยคลอดบุตร (ดูรายละเอียดในตารางที่ 3.2)

**จำนวนการคลอดทารกในโรงพยาบาล** มีจำนวน 2,906 ราย

**จำนวนการคลอดทารกนอกโรงพยาบาล** มีจำนวน 54 ราย

จำแนกเป็น

- ทารกคลอดมีชีพ 2,902 ราย คิดเป็นร้อยละ 99.55 ของทารกคลอดในโรงพยาบาลทั้งหมด (ดูรายละเอียดในตารางที่ 3.3)
- ทารกคลอดไร้ชีพ 13 ราย คิดเป็นร้อยละ 0.45 ของทารกคลอดในโรงพยาบาล (ดูรายละเอียดในตารางที่ 3.3)



- ทารกคลอดก่อนถึงโรงพยาบาล มีจำนวน 54 ราย คิดเป็นร้อยละ 1.85 ของทารกคลอดในโรงพยาบาล (ดูรายละเอียดในตารางที่ 3.3)
- ทารกแรกเกิดตาย แบ่งเป็น Still birth มีจำนวน 0 ราย Dead fetus 13 ราย และตายภายใน 7 วัน มีจำนวน 0 ราย (ดูรายละเอียดในตารางที่ 3.4)



ตารางที่ 3.1 จำนวน (ราย) และร้อยละผู้ป่วยสูติกรรม ที่รับไว้รักษา จำแนกตามประเภท  
ของการจำหน่าย (คลอด / ไม่คลอด) เป็นรายเดือน ประจำปีงบประมาณ 2561

เดือน	จำนวน (ราย) ผู้ป่วยสูติกรรม			
	จำหน่ายคลอด	จำหน่ายไม่คลอด	รวม	ร้อยละ
ตุลาคม 2560	221	25	246	7.70
พฤศจิกายน	233	23	256	8.02
ธันวาคม	209	11	220	6.89
มกราคม 2561	210	27	237	7.42
กุมภาพันธ์	199	18	217	6.80
มีนาคม	268	30	298	9.33
เมษายน	241	24	265	8.30
พฤษภาคม	237	17	254	7.95
มิถุนายน	263	26	289	9.05
กรกฎาคม	254	23	277	8.68
สิงหาคม	258	34	292	9.15
กันยายน	313	29	342	10.71
รวม	2,906	287	3,193	100.00
ร้อยละ	91.01	8.99	100.00	

\*หมายเหตุ ไม่รวมจำนวนผู้ป่วยคลอดก่อนถึง โรงพยาบาล

ตารางที่ 3.2 จำนวน (ราย) และร้อยละผู้ป่วยคลอดบุตร จำแนกตามประเภท / วิธีคลอด  
ประจำปีงบประมาณ 2561

เดือน	ประเภทวิธีการคลอด (จำนวนมารดา)							รวม	ร้อยละ
	ธรรมชาติ	ผ่าตัด	ทำกัน	เครื่องดูด	คีบออก	คลอดก่อนถึง รพ.			
ตุลาคม 2560	140	79	2	0	0	7	221	7.60	
พฤศจิกายน	145	86	0	2	0	4	233	8.02	
ธันวาคม	135	74	0	0	0	4	209	7.19	
มกราคม 2561	124	82	1	3	0	2	210	7.23	
กุมภาพันธ์	121	77	1	0	0	1	199	6.85	
มีนาคม	176	92	0	0	0	6	268	9.22	
เมษายน	171	68	2	0	0	9	241	8.29	
พฤษภาคม	162	73	2	0	0	6	237	8.16	
มิถุนายน	178	84	0	1	0	1	263	9.05	
กรกฎาคม	169	82	0	3	0	6	254	8.74	
สิงหาคม	167	88	1	2	0	3	258	8.88	
กันยายน	217	91	1	4	0	5	313	10.77	
<b>รวม</b>	<b>1,905</b>	<b>976</b>	<b>10</b>	<b>15</b>	<b>0</b>	<b>54</b>	<b>2,906</b>	<b>100.00</b>	
<b>ร้อยละ</b>	<b>65.55</b>	<b>33.59</b>	<b>0.34</b>	<b>0.52</b>	<b>0.00</b>	<b>1.86</b>			

\*หมายเหตุ นับจำนวนมารดาคลอด รวมจำนวนผู้ป่วยคลอดก่อนถึงโรงพยาบาล



รูปที่ 3.2 แสดงกราฟเปรียบเทียบจำนวนตลอดอายุตามที่พักประเภท / วิธีการคลอด

ประจำปีงบประมาณ 2561

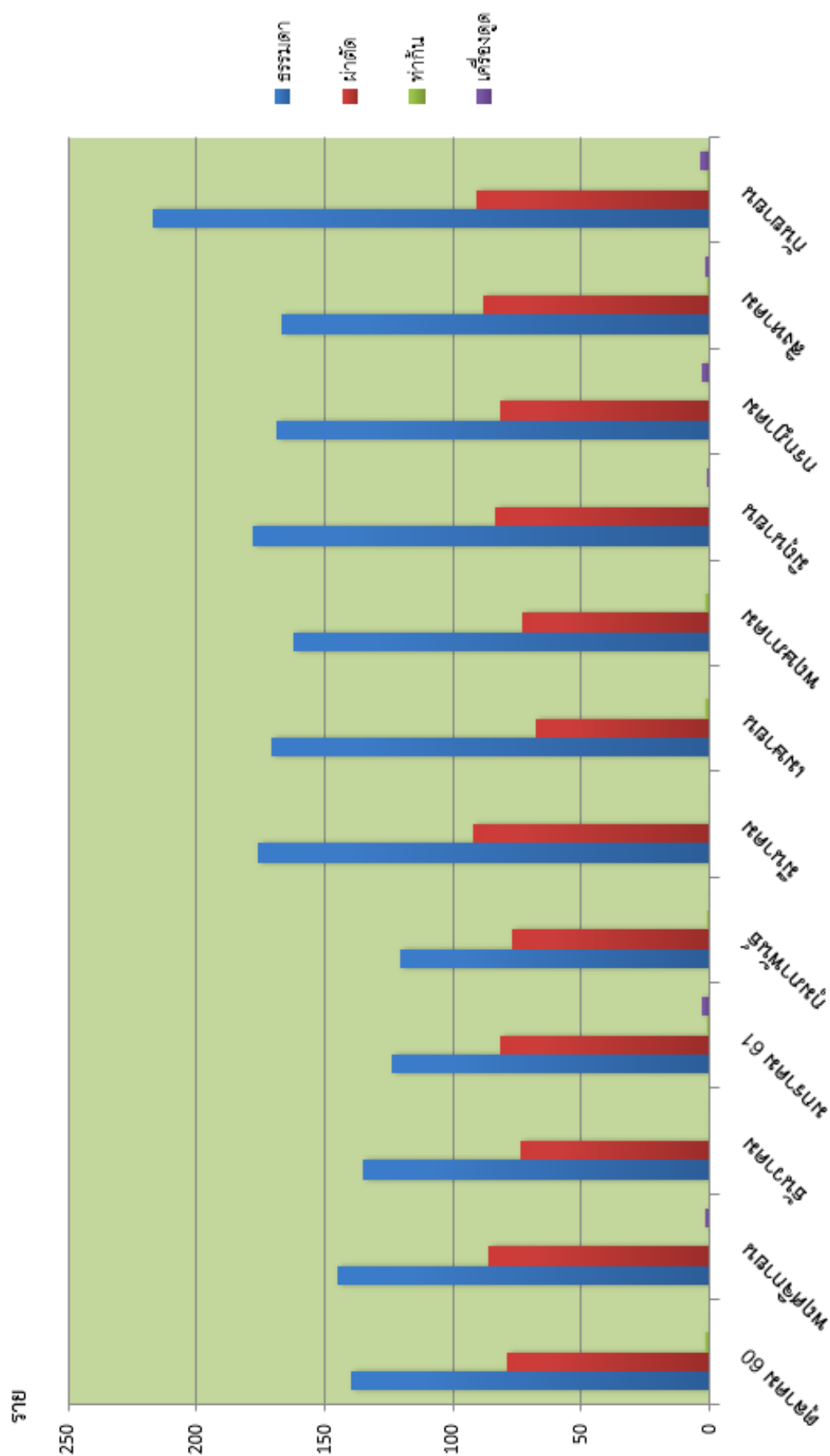

ตารางที่ 3.3 จำนวน (ราย) และร้อยละของทารกแรกคลอด จำแนกตามประเภทของการคลอด (ทารกมีชีพ / ทารกไร้ชีพ) เป็นรายเดือน ประจำปีงบประมาณ 2561

เดือน	จำนวน (ราย) ทารกแรกคลอด				
	คลอดมีชีพ	คลอดไร้ชีพ	รวม	คลอดในโรงพยาบาล	คลอดก่อนถึงโรงพยาบาล
ตุลาคม 2560	221	1	222	215	7
พฤศจิกายน	232	1	233	229	4
ธันวาคม	208	1	209	205	4
มกราคม 2561	209	1	210	208	2
กุมภาพันธ์	199	2	201	200	1
มีนาคม	268	0	268	262	6
เมษายน	238	3	241	232	9
พฤษภาคม	236	0	236	230	6
มิถุนายน	261	2	263	262	1
กรกฎาคม	254	0	254	248	6
สิงหาคม	262	2	264	261	3
กันยายน	314	0	314	309	5
<b>รวม</b>	<b>2,902</b>	<b>13</b>	<b>2,915</b>	<b>2,861</b>	<b>54</b>
<b>ร้อยละ</b>	<b>99.55</b>	<b>0.45</b>	<b>100.00</b>	<b>98.15</b>	<b>1.85</b>



ตารางที่ 3.4 จำนวน (ราย) ของทารกแรกเกิดเสียชีวิต จำแนกตามระยะเวลา (รายเดือน)  
ประจำปีงบประมาณ 2561

เดือน	ทารกแรกเกิดเสียชีวิตไร้ชีพ		รวม
	Strill birth	Dead fetus (DFIU)	
ตุลาคม 2560	0	1	1
พฤศจิกายน	0	1	1
ธันวาคม	0	1	1
มกราคม 2561	0	1	1
กุมภาพันธ์	0	2	2
มีนาคม	0	0	0
เมษายน	0	3	3
พฤษภาคม	0	0	0
มิถุนายน	0	2	2
กรกฎาคม	0	0	0
สิงหาคม	0	2	2
กันยายน	0	0	0
รวม	0	13	13
ร้อยละ	0.00	100.00	



## บทที่ 4

### สถิติรายละเอียดจากงานต่างๆ

#### การเก็บรวบรวมข้อมูล

หน่วยเวชระเบียนและเวชสถิติ ฝ่ายวิชาการและแผนงานได้รวบรวมข้อมูลสถิติ ผลงานของหน่วยงานต่างๆ จากเครื่องคอมพิวเตอร์ที่ประมวลผลเป็นรายเดือน และสำหรับหน่วยงาน ที่ยังไม่มีระบบการบันทึกข้อมูลเข้าเครื่องคอมพิวเตอร์ หน่วยงานนั้นๆ จะรายงานผลการปฏิบัติงาน มายังหน่วยงานเวชระเบียนฯ เพื่อให้ประมวลผลข้อมูลสถิติ และจำแนกรายการสำคัญ จัดทำเป็น ผลงานประจำรายเดือนและรายปี จากนั้นกลุ่มงาน / หน่วยงานจะได้รับการรายงานดังกล่าว เพื่อ ทบทวนรายละเอียดเนื้อหา ความถูกต้องอีกครั้งหนึ่งก่อนส่งกลับให้หน่วยเวชระเบียนฯ จัดพิมพ์และ สำเนาเข้าเล่มเพื่อเผยแพร่ต่อไป

#### การประมวลผลข้อมูล

ประมวลผลข้อมูลสถิติเป็น 2 วิธี ดังนี้

1. การส่งพิมพ์จากระบบคอมพิวเตอร์ ซึ่งข้อมูลของหน่วยงานส่วนใหญ่ ใช้ วิธีนี้ในการประมวลผล
2. ประมวลผลโดยวิธีอื่น เช่น โดยใช้เครื่องคิดเลขหรือใช้โปรแกรมสำเร็จรูป เป็น ต้น หน่วยงานที่ไม่ได้บันทึกข้อมูล หรือไม่มีงานอยู่ในระบบที่ประมวลผลได้ จะใช้วิธีนี้ในการประมวลผล จำนวนผู้ป่วยตรวจพิเศษหน่วยทางเดิน-หายใจ และทรวงอก หน่วยโรคหัวใจและหลอดเลือด หน่วยต่อมไร้ท่อ ฯลฯ

#### ประโยชน์ที่หน่วยงานนำไปใช้

1. ตารางข้อมูลสถิติ เป็นผลงานของหน่วยงานที่น่าสนใจและสามารถปรับแก้ไขใน ปีงบประมาณต่อไป ได้ตามความต้องการ
2. ตารางข้อมูลสถิติ แสดงให้เห็นแนวโน้มของข้อมูลในแต่ละเดือนว่าเป็นไปในทาง ไต สามารถนำมาเปรียบเทียบได้อย่างชัดเจน
3. เป็นการวัดคุณภาพการดำเนินงานของหน่วยงานได้ในระดับหนึ่ง
4. สามารถนำเสนอเป็นผลงานของหน่วยงาน / บุคลากร เพื่อการพัฒนาศักยภาพ บุคลากรของหน่วยงาน ในโอกาสอันควร





สถิติหน่วยไตเทียม โรงพยาบาลศิรินคร ประจําปีงบประมาณ 2561

หัตถการและงานของหน่วยงาน	รวม	ต.ค.	พ.ย.	ธ.ค.	ม.ค.	ก.พ.	มี.ค.	เม.ย.	พ.ค.	มิ.ย.	ก.ค.	ส.ค.	ก.ย.
		60			61								
ผู้ป่วยรับบริการหน่วยไตเทียม (คน)	1,224	120	86	112	123	93	95	103	115	72	110	95	100
ผู้ป่วยรับบริการหน่วยไตเทียม (ครั้ง)	4,781	406	402	391	448	400	398	365	407	382	381	398	403
ผู้ป่วยฟอกเลือดด้วยเครื่องไตเทียม เชียบพแล้น (ครั้ง)	344	32	31	25	32	49	40	10	13	22	29	27	34
ผู้ป่วยฟอกเลือดด้วยเครื่องไตเทียม เร็วรั้ง (ครั้ง)	4,452	374	371	366	416	351	358	355	394	360	352	363	392
ผู้ป่วยแลกเปลี่ยนพลาสมา	-	-	-	-	-	-	-	-	-	-	-	-	-
ใส่สายสวนทางหลอดเลือดดำ	220	22	21	12	17	19	13	14	19	8	21	27	27
เย็บปีกสายสวนทางหลอดเลือดดำ	38	4	3	2	2	3	1	4	7	3	3	4	2
การให้คำแนะนำผู้ป่วยใส่สายสวนทางหลอดเลือดดำ	-	-	-	-	-	-	-	-	-	-	-	-	-
การให้คำแนะนำผู้ป่วยใส่สายสวนทางหลอดเลือดดำ	220	22	21	12	17	19	13	14	19	8	21	27	27
การให้คำแนะนำผู้ป่วยก่อนบำบัดทดแทนไต (ครั้ง)	231	22	21	12	17	19	13	14	19	12	21	27	34
การให้คำแนะนำผู้ป่วย/ญาติ โรคไตเรื้อรัง (ครั้ง)	89	9	11	5	5	5	5	6	3	2	6	20	12
การให้คำปรึกษาก่อนเจาะเลือด	38	1	1	25	3	4	2	2	-	-	-	-	-
การให้คำปรึกษาล้างเงาเลือด	38	1	1	25	3	4	2	2	-	-	-	-	-
การให้เลือด	63	7	16	3	6	-	4	1	-	-	10	8	8
ตรวจคลื่นไฟฟ้าหัวใจ	26	-	-	24	2	-	-	-	-	-	-	-	-
เปลี่ยนแผลผู้ป่วยใส่สายสวนทางหลอดเลือดดำ	31	2	1	4	4	5	4	-	3	-	3	4	1



สถิติหน่วยไตเทียม โรงพยาบาลสิรินธร ประจำปีงบประมาณ 2561 (ต่อ)

หัตถการและงานของหน่วยงาน	รวม	ต.ค.	พ.ย.	ธ.ค.	ม.ค.	ก.พ.	มี.ค.	เม.ย.	พ.ค.	มิ.ย.	ก.ค.	ส.ค.	ก.ย.
ช่วยฟื้นคืนชีพผู้ป่วย	5	-	1	1	-	-	1	-	-	-	1	-	1
ใส่ท่อหลอดลมคอ	3	1	1	-	-	-	-	-	-	-	-	-	1
ใส่เครื่องช่วยหายใจ	-	-	-	-	-	-	-	-	-	-	-	-	-
ใส่เครื่องช่วยหายใจ	-	-	-	-	-	-	-	-	-	-	-	-	-
เครื่องติดตามการทำงานของหัวใจ	6	1	-	1	3	-	-	-	-	-	-	-	1
ตรวจเส้นเลือดด้วยเครื่องความถี่สูง	13	-	-	-	-	-	-	-	-	-	-	12	1
เจาะท้อง	3	-	-	-	1	-	1	-	1	-	-	-	-
<b>รวม/เดือน</b>		<b>1,024</b>	<b>988</b>	<b>1,020</b>	<b>1,099</b>	<b>971</b>	<b>950</b>	<b>890</b>	<b>1,000</b>	<b>869</b>	<b>958</b>	<b>1,012</b>	<b>1,044</b>

สถิติสอนนักศึกษา	รายกลุ่ม (ราย)	รายบุคคล (ราย)	รวม
	537	672	1,209



สถิติผลการปฏิบัติงานห้องตรวจอายุรกรรม โรงพยาบาลศิริราช ประจำปีงบประมาณ 2561

ประเภทของงาน	รวม	ต.ค.	พ.ย.	ธ.ค.	ม.ค.	ก.พ.	มี.ค.	เม.ย.	พ.ค.	มิ.ย.	ก.ค.	ส.ค.	ก.ย.
Electrocardiogram	142	8	6	18	4	29	14	8	5	7	11	17	15
Injection or Infusion of Other Therapeutic or Prophylactic	85	3	2	2	3	5	6	5	6	7	16	11	19
Respiratory Medication Administered by Nebulizer	216	28	15	20	25	19	16	10	22	16	18	16	11
Echo	166	7	18	12	16	14	16	12	12	21	22	15	1
PFT	117	9	7	8	11	5	10	10	8	7	13	18	11
Repeat BP (RBP)	854	35	77	40	35	140	92	95	66	65	73	96	40
FBS,DTX	303	8	18	27	26	19	29	21	23	31	25	32	44
Obsevre/Urgent	4,712	302	300	300	300	414	469	379	465	449	474	447	413
Injection of Insulin	41	3	2	4	5	2	5	0	8	3	6	3	0
Injection of antibiotic	6	1	1	0	1	1	0	1	0	0	1	0	0
Other oxygen enrichment	40	5	4	2	7	0	0	3	4	5	2	6	2
Stress test electrocardiography	19	รอดชีวิตใหม่											
<b>รวม</b>	<b>6,701</b>	<b>409</b>	<b>450</b>	<b>433</b>	<b>433</b>	<b>648</b>	<b>657</b>	<b>544</b>	<b>619</b>	<b>611</b>	<b>662</b>	<b>671</b>	<b>564</b>

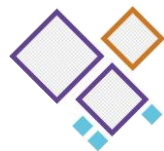

สถิติการผ่าตัด โรงพยาบาลสิรินธร ประจำปีงบประมาณ 2561

ประเภทของงาน	รวม	ต.ค.60	พ.ย.	ธ.ค.	ม.ค.61	ก.พ.	มี.ค.	เม.ย.	พ.ค.	มิ.ย.	ก.ค.	ส.ค.	ก.ย.
<b>ผ่าตัดใหญ่</b>													
ศัลยกรรมทั่วไป	1,688	127	154	132	131	117	133	130	144	139	139	167	175
ผ่าตัดผ่านกล้องทางศัลยกรรม (LC)	30	5	3	1	2	2	4	1	1	4	0	4	3
ส่องกล้องระบบทางเดินหายใจ	16	6	0	2	0	0	0	0	0	1	0	0	7
ส่องกล้องระบบทางเดินอาหาร	226	18	27	20	12	11	15	9	11	5	13	31	54
ส่วนล่าง	138	9	19	9	13	12	15	10	14	9	5	10	13
ศัลยกรรมเด็ก	148	34	10	14	9	10	10	11	16	9	4	9	12
ศัลยกรรมประสาท	276	24	22	26	14	39	20	18	37	14	31	19	12
ศัลยกรรมกระดูก	1,737	134	156	137	173	127	182	138	140	159	130	135	126
สูติกรรม	1,639	135	141	114	128	133	148	112	131	133	152	139	173
นรีเวชกรรม	487	34	47	43	38	32	50	32	33	50	39	51	38
ผ่าตัดผ่านกล้องทางนรีเวช	0	0	0	0	0	0	0	0	0	0	0	0	0
จักษุ	688	55	61	33	65	53	69	47	66	53	52	67	67
โสต ศอ นาสิก	84	10	7	1	7	11	6	4	8	10	4	10	6
ศัลยกรรมทางเดินปัสสาวะ	20	0	0	0	0	0	4	7	7	0	0	0	2
ศัลยกรรมกระดูกกราม-หน้า	114	15	12	6	9	9	18	6	8	10	4	9	8
ศัลยกรรมตกแต่ง	0	0	0	0	0	0	0	0	0	0	0	0	0
<b>รวม</b>	<b>7,291</b>	<b>606</b>	<b>659</b>	<b>538</b>	<b>601</b>	<b>556</b>	<b>674</b>	<b>525</b>	<b>616</b>	<b>596</b>	<b>573</b>	<b>651</b>	<b>696</b>



สถิติการผ่าตัด โรงพยาบาลศิรินคร ประจำปีงบประมาณ 2561 (ต่อ)

ประเภทของงาน	รวม	ต.ค.60	พ.ย.	ธ.ค.	ม.ค.61	ก.พ.	มี.ค.	เม.ย.	พ.ค.	มิ.ย.	ก.ค.	ส.ค.	ก.ย.
<b>ผ่าตัดเล็ก</b>													
ศัลยกรรมทั่วไป	27	3	2	1	1	4	0	1	3	2	5	5	0
ผ่าตัดผ่านกล้องทางศัลยกรรม (LC)	0	0	0	0	0	0	0	0	0	0	0	0	0
ศัลยกรรมประสาท	0	0	0	0	0	0	0	0	0	0	0	0	0
ศัลยกรรมกระดูก	2	0	0	0	0	1	0	0	0	0	1	0	0
ศัลยกรรมเด็ก	25	6	4	2	2	0	2	0	3	0	2	3	1
ศัลยกรรมตกแต่ง	0	0	0	0	0	0	0	0	0	0	0	0	0
โสต ศอ นาสิก	0	0	0	0	0	0	0	0	0	0	0	0	0
นรีเวชกรรม	0	0	0	0	0	0	0	0	0	0	0	0	0
ศัลยกรรมกระดูกกราม-หน้า	1	0	0	0	0	0	0	0	1	0	0	0	0
<b>รวม</b>	<b>55</b>	<b>9</b>	<b>6</b>	<b>3</b>	<b>3</b>	<b>5</b>	<b>2</b>	<b>1</b>	<b>7</b>	<b>2</b>	<b>8</b>	<b>8</b>	<b>1</b>
<b>รวมทั้งหมด</b>	<b>7,346</b>	<b>615</b>	<b>665</b>	<b>541</b>	<b>604</b>	<b>561</b>	<b>676</b>	<b>526</b>	<b>623</b>	<b>598</b>	<b>581</b>	<b>659</b>	<b>697</b>



สถิติหน่วยบริการสุขภาพ ของกลุ่มงานผู้ป่วยนอก ปีงบประมาณ 2561

ประเภทงาน	ต.ค.60	พ.ย.	ธ.ค.	ม.ค.61	ก.พ.	มี.ค.	เม.ย.	พ.ค.	มิ.ย.	ก.ค.	ส.ค.	ก.ย.	รวม
ชาย	153	198	132	168	164	171	132	182	157	173	158	153	1,941
หญิง	140	186	144	163	156	165	140	167	172	160	187	146	1,926
MSM	19	15	13	15	10	11	8	12	9	14	16	13	155
<b>รวม</b>	<b>312</b>	<b>399</b>	<b>289</b>	<b>346</b>	<b>330</b>	<b>347</b>	<b>280</b>	<b>361</b>	<b>338</b>	<b>347</b>	<b>361</b>	<b>312</b>	<b>4,022</b>
นอกเขตกทม.	2	3	3	0	1	2	4	1	2	1	4	5	28
ในเขตกทม.	310	396	286	346	329	345	276	360	336	346	357	262	3,949
ให้บริการปรึกษาผู้ป่วยกลุ่ม B20	61	74	65	71	59	52	54	64	49	57	63	37	706
ก่อนการตรวจเลือด เอช ไอ วี แก้วผู้ป่วย	188	265	202	231	196	220	195	260	264	265	267	249	2,802
ผลการตรวจเลือด เอช ไอ วี ผลปกติ	142	238	184	196	172	194	165	220	261	259	253	147	2,431
ผลการตรวจเลือด เอช ไอ วี ผลผิดปกติ	19	6	14	16	9	11	9	6	3	6	14	16	129
ผู้ป่วยรับเชื้อ เอช ไอ วี รายใหม่	12	9	9	14	8	5	6	6	3	2	4	1	79
ผู้ป่วยรับเชื้อ เอช ไอ วี ชายรักชาย	19	15	13	15	7	8	12	9	10	4	5	13	130
หญิงตั้งครรภ์ผลเลือดบวก	2	1	2	2	1	1	2	1	1	0	2	1	16
หญิงตั้งครรภ์วัยรุ่น	0	1	0	0	2	0	1	1	0	1	2	0	8
ให้คำปรึกษาภาวะเครียดในหญิงตั้งครรภ์	2	0	0	1	0	1	1	2	1	2	3	0	13
ward consult	5	4	7	9	3	7	6	8	4	6	17	9	85
ก่อนการตรวจเลือด เอช ไอ วี แก้วผู้ป่วยกลุ่ม MSM	8	9	10	8	8	6	8	9	2	7	8	6	89
คู่ผลเลือดต่าง	4	4	2	2	6	6	4	6	0	1	1	11	47
ปรึกษาเรื่องอื่นๆ	2	4	3	1	0	3	2	2	4	4	3	3	31
<b>รวม</b>	<b>รวม</b>												<b>6,566</b>



สถิติหน่วยคัดกรองสุขภาพเบื้องต้น ของกลุ่มงานผู้ป่วยนอก ปีงบประมาณ 2561

ประเภทงาน	ต.ค.60	พ.ย.	ธ.ค.	ม.ค.61	ก.พ.	มี.ค.	เม.ย.	พ.ค.	มิ.ย.	ก.ค.	ส.ค.	ก.ย.	รวม
<b>หน่วยคัดกรองสุขภาพเบื้องต้นให้บริการ</b>													
คัดกรองผู้ป่วยเวลา 06.00-08.00 น.	3,906	3,761	3,295	3,316	3,408	3,526	3,599	3,492	3,638	3,904	3,986	4,489	44,320
คัดกรองผู้ป่วยเวลา 08.00-13.00 น.	7,148	7,205	7,303	7,865	7,963	8,409	8,663	8,697	8,875	9,091	10,110	11,173	102,502
<b>จำแนกประเภทผู้ป่วย</b>													
ภาวะฉุกเฉิน (Emergent) ตรวจทันที	109	100	125	128	126	158	106	152	157	165	162	180	1,668
ภาวะรีบด่วน (Urgent) ตรวจภายใน 15 นาที	2	1	1	1	1	2	1	4	13	29	4	12	71
ภาวะเฝ้าระวัง (obverse) ตรวจภายใน 30 นาที	3	4	18	4	9	10	8	21	8	44	25	21	175
กลุ่มผู้ป่วยแพร่กระจายเชื้อ	230	207	271	338	294	326	236	290	329	269	289	290	3,369
บริการติดต่อสอบถามและประชาสัมพันธ์	275	369	321	405	451	572	382	526	649	511	447	482	5,390
บริการตอบคำถามทางโทรศัพท์	2	9	4	8	6	5	6	4	7	6	9	6	72
ส่งผู้ป่วยติดตาม	19	8	16	18	25	33	31	43	41	47	44	35	360
<b>รวม</b>	<b>11,694</b>	<b>11,574</b>	<b>11,354</b>	<b>12,083</b>	<b>12,765</b>	<b>13,041</b>	<b>13,032</b>	<b>13,229</b>	<b>13,717</b>	<b>14,066</b>	<b>15,076</b>	<b>16,688</b>	<b>158,319</b>

สถิติผู้มารับบริการห้องตรวจอุตุนรีเวชกรรม ประจำปีงบประมาณ 2561

ลำดับ	ประเภทงาน	ต.ค.60	พ.ย.	ธ.ค.	ม.ค.61	ก.พ.	มี.ค.	เม.ย.	พ.ค.	มิ.ย.	ก.ค.	ส.ค.	ก.ย.	รวม
1	รับฝากครรภ์รายใหม่	259	276	230	288	273	293	240	288	310	362	326	328	3,473
2	ตรวจครรภ์หญิงตั้งครรภ์รายเก่า	1,256	1,418	1,229	1,381	1,316	1,564	1,345	1,511	1,577	1,739	1,946	1,828	18,110
3	ประเมินสุขภาพหญิงตั้งครรภ์ (ตรวจปัสสาวะ วัดความดันโลหิต ชั่งน้ำหนัก)	(เหมือนข้อ 1)												
4	การตรวจคัดกรองโรคติดเชื้อทางเพศสัมพันธ์ ใน ผู้หญิงมาฝากครรภ์	(เหมือนข้อ 1)												
5	การตรวจคัดกรองภาวะโลหิตจาง	(เหมือนข้อ 1)												
6	และภาวะแฝงของโรคธาลัสซีเมีย	(เหมือนข้อ 1)												
7	ฉีดวัคซีนและยาอื่นๆ	163	141	148	174	150	170	161	184	265	224	214	183	2,177
8	ตรวจต้านเมเพื่อเตรียมความพร้อมในการเลี้ยงลูก ด้วยนมแม่	(เหมือนข้อ 1)												
9	ตรวจภายในอุ้งปีกมดลูก	79	96	108	101	101	115	83	99	110	98	155	170	1,315
10	ตรวจคลื่นเสียงความถี่สูง	456	542	402	502	540	572	458	521	595	567	593	592	6,340
11	NST	254	290	235	235	231	288	246	268	300	323	332	362	3,364
12	Chromosome study (Amniotic fluid)	4	1	5	5	6	2	6	6	4	6	6	3	54
14	นรีเวชกรรม	661	764	566	628	676	694	612	770	802	720	962	873	8,728
	วางแผนครอบครัว	99	142	122	110	131	119	112	149	135	122	164	134	1,539
	ผ่าตัดเล็กด้านนรีเวช	33	50	33	41	45	55	49	46	38	31	53	38	512
15	ฝังยาคุม	33	50	33	41	45	55	49	46	38	31	53	36	510
16	คัดกรองมะเร็งปากมดลูก	242	247	178	230	224	225	198	245	274	252	365	309	2,989
17	ฉีดยา	32	31	25	20	30	50	25	36	55	38	58	56	456
18	ทำแผล	83	87	75	81	84	94	77	92	78	52	52	84	939





สถิติหน่วยผ่าตัดทางสูติ-นรีเวชกรรม กลุ่มงานสูติ-นรีเวชกรรม ปีงบประมาณ 2561

ประเภทและหัตถการของงาน	รวม	ต.ค.60	พ.ย.	ธ.ค.	ม.ค.61	ก.พ.	มี.ค.	เม.ย.	พ.ค.	มิ.ย.	ก.ค.	ส.ค.	ก.ย.
สูติกรรม													
นรีเวชกรรม	8,728	661	764	566	628	676	694	612	770	802	720	962	873
ส่องกล้องนรีเวชกรรม													
ผ่าตัดเล็กทางนรีเวช	510	33	50	33	41	45	55	49	46	38	31	53	36
ผ่าตัดเล็กทางนรีเวชกรรม ผังยาคุมกำเนิด	510	33	50	33	41	45	55	49	46	38	31	53	36
Application of Other Wound Dressing (นรีเวช)	416	29	32	28	29	44	36	41	40	31	25	36	45
<b>รวม</b>	<b>10,164</b>	<b>756</b>	<b>896</b>	<b>660</b>	<b>739</b>	<b>810</b>	<b>840</b>	<b>751</b>	<b>902</b>	<b>909</b>	<b>807</b>	<b>1,104</b>	<b>990</b>

สถิติผู้มารับบริการห้องนรีเวชกรรม กลุ่มงานสูติ-นรีเวชกรรม ปีงบประมาณ 2561

ประเภทงาน	รวม	ต.ค.60	พ.ย.	ธ.ค.	ม.ค.61	ก.พ.	มี.ค.	เม.ย.	พ.ค.	มิ.ย.	ก.ค.	ส.ค.	ก.ย.
ตรวจคัดกรองมะเร็งปากมดลูก	2,989	242	247	178	230	224	225	198	245	274	252	365	309
ฉีดยา	456	32	31	25	20	30	50	25	36	55	38	58	56
<b>รวม</b>	<b>3,445</b>	<b>274</b>	<b>278</b>	<b>203</b>	<b>250</b>	<b>254</b>	<b>275</b>	<b>223</b>	<b>281</b>	<b>329</b>	<b>290</b>	<b>423</b>	<b>365</b>

สถิติผู้มารับบริการวางแผนครอบครัว กลุ่มงานสูติ-นรีเวชกรรม ปีงบประมาณ 2561

ประเภทงาน	รวม	ต.ค.60	พ.ย.	ธ.ค.	ม.ค.61	ก.พ.	มี.ค.	เม.ย.	พ.ค.	มิ.ย.	ก.ค.	ส.ค.	ก.ย.
วางแผนครอบครัว	1,539	99	142	122	110	131	119	112	149	135	122	164	134
ตรวจหลังคลอด	1,610	137	142	131	136	118	140	105	150	150	130	131	140
Application of Other Wound Dressing	564	54	55	47	52	40	58	36	52	47	27	48	48
<b>รวม</b>	<b>3,713</b>	<b>290</b>	<b>339</b>	<b>300</b>	<b>298</b>	<b>289</b>	<b>317</b>	<b>253</b>	<b>351</b>	<b>332</b>	<b>279</b>	<b>343</b>	<b>322</b>

สถิติโครงการอบรม กลุ่มงานสตูดิโอ - นรีเวชกรรม ปีงบประมาณ 2561

ประเภทโครงการ	ชื่อโครงการ	ระยะเวลา	ผู้รับผิดชอบ	ผู้เข้าร่วมอบรม
ด้านคุณภาพ	<ul style="list-style-type: none"> <li>- การดูแลสุขภาพหญิงหลังคลอด</li> <li>- การวางแผนคุมกำเนิด การเลี้ยงลูกด้วยนมแม่</li> <li>- การดูแลสุขภาพของมารดาในระยะตั้งครรภ์ (อายุครรภ์น้อยกว่า 28 สัปดาห์) (บทบาทพ่อแม่, การใช้สมุดฝากครรภ์, การตรวจเลือดคู่, การตรวจดาวน์โมโนหญิงตั้งครรภ์, การออกกำลังกายในหญิงตั้งครรภ์, ภาวะโภชนาการในหญิงตั้งครรภ์, การเจริญเติบโตทารกในครรภ์, การเลี้ยงลูกด้วยนมแม่, ทันตสูติศึกษา, อาการผิดปกติที่ต่อมารพ.)</li> </ul>	วันอังคาร (13.00 - 14.00น.)	พยาบาลวิชาชีพห้องตรวจสูตินรีเวช กรรม	1,824 ราย
	<ul style="list-style-type: none"> <li>- การดูแลสุขภาพของมารดาในระยะตั้งครรภ์ (อายุครรภ์ 28 สัปดาห์ขึ้นไป) (การเลี้ยงลูกด้วยนมแม่, การนวดเพื่อบรรเทาอาการเจ็บครรภ์, การนับลูกตั้น, อาการผิดปกติที่ตามมาแพทย์, การเยี่ยมชมห้องคลอด)</li> </ul>	วันพฤหัสบดี (13.00 - 15.00น.)	พยาบาลวิชาชีพห้องตรวจสูตินรีเวช กรรม พยาบาลคลินิกนมแม่	หญิงตั้งครรภ์ 1,546 ราย ญาติ 780 ราย
	<ul style="list-style-type: none"> <li>- การดูแลสุขภาพของมารดาตั้งครรภ์วัยรุ่น (กลุ่มเสี่ยงคลอดก่อนกำหนดและมารดาตั้งครรภ์วัยรุ่น)</li> </ul>	วันศุกร์ (11.00 - 14.00 น.)	พยาบาลวิชาชีพห้องตรวจสูตินรีเวช กรรม เจ้าหน้าที่ส่งเสริมสุขภาพ	หญิงตั้งครรภ์ 889 ราย ญาติราย 483 ราย
	<p>รายละเอียด 2,968 ราย</p> <p>ญาติ 6,032 ราย</p>			



สถิติห้องตรวจกุมารเวชกรรม กลุ่มงานกุมารเวชกรรม ปีงบประมาณ 2561

ข้อมูล	ต.ค.60	พ.ย.	ธ.ค.	ม.ค.61	ก.พ.	มี.ค.	เม.ย.	พ.ค.	มิ.ย.	ก.ค.	ส.ค.	ก.ย.	รวม
OPD เด็ก	1,127	1,330	1,138	1,646	1,589	1,356	963	1,216	1,585	1,771	1,946	1,804	17,471
สุขภาพเด็กดี	367	403	305	372	362	399	296	364	384	381	366	360	4,359
คลินิก High risk	31	32	23	30	11	25	25	28	27	15	27	15	289
คลินิกเด็ก Care	9	4	7	7	7	5	6	7	8	7	8	10	85
คลินิกโรคเลือดเด็ก	48	36	48	38	37	38	41	37	41	26	45	38	473
ฉีดยาเข้ากล้ามเนื้อ / ใต้ผิวหนัง	443	414	398	426	451	394	88	363	412	419	316	441	4,565
ฉีดยาเข้าเส้นเลือด	66	30	41	38	44	18	9	20	15	32	40	19	372
ฉีดตัวลดไข้	103	80	79	83	89	87	55	61	123	126	126	78	1,090
ให้ยาทางปาก	354	318	255	282	193	285	216	250	284	303	386	305	3,431
ให้ IV	15	27	63	99	61	77	20	18	21	31	31	36	499
พ่นยา	78	88	69	76	75	99	52	63	103	106	187	184	1,180
เคาะปอด + suction	76	56	36	59	47	65	27	39	58	87	94	107	751
เข็ศสขีอ	13	8	11	6	7	14	17	13	11	15	10	14	139
ล้างจมูก	12	18	21	19	17	22	16	24	39	35	42	9	274
Touniquet Test	0	0	0	0	0	0	0	0	0	0	0	0	0
Tuberculine Test	2	0	0	0	0	0	1	2	0	1	5	3	14
วัด BP.	879	974	903	1,424	1,352	1	758	932	1,293	1,490	1,690	1,579	13,275
เจาะเลือด + On Heparin lock	26	34	30	32	23	31	18	25	26	22	29	19	315
ส่งปรึกษาแพทย์เฉพาะทาง	69	75	82	68	79	90	79	70	61	94	106	71	944
Refer	117	122	118	130	101	124	109	90	145	109	93	99	1,357
ประสานส่งต่อ ER	0	0	0	0	0	0	0	0	0	0	10	0	10
Admit	51	70	82	110	63	62	55	81	74	77	117	105	947
ส่งเอกาการ	36	57	78	115	71	33	19	20	21	40	54	60	604
<b>รวม</b>	<b>3,922</b>	<b>4,176</b>	<b>3,787</b>	<b>5,060</b>	<b>4,679</b>	<b>3,225</b>	<b>2,870</b>	<b>3,723</b>	<b>4,731</b>	<b>5,187</b>	<b>5,728</b>	<b>5,356</b>	<b>52,444</b>



สถิติผลการปฏิบัติงาน 10 อันดับ หัตถการผู้ป่วยนอก กลุ่มงานกุมารเวชกรรม  
ปีงบประมาณ 2561

ICD9CM	ประเภทของงาน	จำนวนครั้ง
992	INJECTION OR INFUSION OF OTHER THERAPEUTIC OR PROPHYLACTIC SUBSTANCE	126
3899	OTHER PUNCTURE OF VEIN	492
8872	DIAGNOSTIC ULTRASOUND OF HEART	18
9351	APPLICATION OF PLASTER JACKET	108
9394	RESPIRATORY MEDICATION ADMINISTERED BY NEBULIZER	1,174
9653	IRRIGATION OF NASAL PASSAGE	323
9904	TRANSFUSION OF PACKED CELLS	41
9929	INJECTION OR INFUSION OF OTHER THERAPEUTIC OR PROPHYLACTIC SUBSTANCE	4,526
93992	OTHER RESPIRATORY PROCEDURES (SUCTION)	752
999801	TEPID SPAN ( TS )	1,066

สถิติผลการปฏิบัติงาน หัตถการห้องผ่าตัด กลุ่มงานกุมารเวชกรรม ปีงบประมาณ 2561

ICD9CM	ประเภทของงาน	จำนวนครั้ง
67	EXCISION OF THYROGLOSSAL DUCT OR TRACT	1
470	APPENDECTOMY	1
537	REPAIR OF DIAPHRAGMATIC HERNIA, ABDOMINAL APPROACH	1
625	ORCHIOPEXY	2
640	CIRCUMCISION	1
4603	EXTERIORIZATION OF LARGE INTESTINE	2
4651	CLOSURE OF STOMA OF SMALL INTESTINE	2
4709	OTHRE APPENDECTOMY	1
5411	EXPLORATORY LAPAROTOMY	2
8339	EXCISION OF LESION OF OTHER SOFT TISSUE	3
4652B	Closure or take-down of colostomy	2
540A	Drainage of abdominal wall	2
631B	Hydrocelectomy of canal of Nuck	1



การสร้างเสริมภูมิคุ้มกันโรค โรงพยาบาลสิรินธร สังกัดสำนักการแพทย์ เดือนตุลาคม 2560 – เดือนกันยายน 2561

การสร้างเสริมภูมิคุ้มกันโรค	หน่วย นับ	ต.ค/	พ.ย/	ธ.ค/	ม.ค/	ก.พ/	มี.ค/	เม.ย/	พ.ค/	มิ.ย/	ก.ค/	ส.ค/	ก.ย/	รวม
		60	60	60	61	61	61	61	61	61	61	61	61	
1. ผู้รับการฉีควัดซีน บีซีจี	คน	204	267	206	197	212	119	253	212	249	234	281	369	2,803
2. ผู้รับการฉีควัดซีนตับอักเสบบี	คน	210	261	204	197	227	134	249	215	251	237	279	374	2,838
(HBV)	คน	0	0	0	0	0	0	0	0	0	0	0	0	0
	คน	9	5	1	0	1	2	2	2	2	2	0	5	31
	คน	0	0	0	0	0	0	0	0	0	0	0	0	0
3. ผู้รับการฉีควัดซีนดีทีพี และตับอักเสบบี	คน	58	70	81	55	54	60	46	61	70	63	56	63	737
(DTP-HB)	คน	0	0	0	0	0	0	0	0	0	0	0	0	0
	คน	40	32	33	38	40	35	28	31	28	33	26	38	402
	คน	0	0	0	0	0	0	0	0	1	0	0	0	1
	คน	23	30	25	28	42	3,336	32	31	39	27	27	25	3,665
	คน	13	0	0	0	0	0	0	0	0	0	0	0	13
4. ผู้รับการฉีควัดซีนดีทีพี	คน	0	1	0	0	0	0	0	0	0	0	0	0	1
(DTP)	คน	7	0	0	0	0	0	0	0	0	0	0	0	7
	คน	0	0	0	0	0	0	0	0	0	0	0	0	0
	คน	0	0	0	0	0	0	0	1	0	0	0	0	1
	คน	8	0	0	0	0	0	0	0	0	0	0	0	8

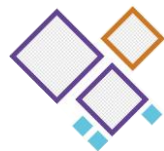

การสร้างเสริมภูมิคุ้มกันโรค โรงพยาบาลสิรินธร สังกัดสำนักงานการแพทย์ เดือนตุลาคม 2560 - เดือนกันยายน 2561 (ต่อ)

การสร้างเสริมภูมิคุ้มกันโรค	หน่วย นับ	ต.ค/ 60	พ.ย/ 60	ธ.ค/ 60	ม.ค/ 61	ก.พ/ 61	มี.ค/ 61	เม.ย/ 61	พ.ค/ 61	มิ.ย/ 61	ก.ค/ 61	ส.ค/ 61	ก.ย/ 61	รวม
เข็มที่ 3 อายุ 1 ปีขึ้นไป	คน	0	0	0	1	0	0	0	1	0	0	0	0	2
กระตุ้นครั้งที่ 1 อายุ 1 1/2 ปี- 2 ปี	คน	16	37	18	30	18	36	25	21	23	24	27	26	301
กระตุ้นครั้งที่ 2 อายุ 3 1/2 ปี- 4 ปี	คน	24	37	15	23	29	32	21	19	18	15	19	21	273
5. ผู้รับวัคซีนโปลิโอชนิดกิน (OPV)	คน	79	70	33	55	45	15	22	0	39	63	56	63	540
ครั้งที่ 1 อายุ 1 ปีขึ้นไป	คน	0	0	0	0	0	0	0	0	0	0	0	0	0
ครั้งที่ 2 อายุต่ำกว่า 1 ปี	คน	40	32	0	38	34	9	6	0	19	34	26	38	276
ครั้งที่ 2 อายุ 1 ปีขึ้นไป	คน	0	0	0	0	0	0	0	1	1	0	0	0	2
ครั้งที่ 3 อายุต่ำกว่า 1 ปี	คน	28	30	0	34	31	9	11	0	19	26	27	25	240
ครั้งที่ 3 อายุ 1 ปีขึ้นไป	คน	0	1	0	0	0	0	0	1	0	0	0	0	2
กระตุ้นครั้งที่ 1 อายุ 1 1/2 ปี- 2 ปี	คน	16	37	18	30	18	38	25	21	23	24	27	26	303
กระตุ้นครั้งที่ 2 อายุ 3 1/2 ปี- 4 ปี	คน	24	37	15	15	29	32	21	19	18	14	19	21	264
6. ผู้รับการฉีดวัคซีนหัด	คน	0	0	0	0	0	0	0	0	0	0	0	0	0
เข็มที่ 1 อายุ 9-12 เดือน	คน	0	0	0	0	0	0	0	0	0	0	0	0	0
เข็มที่ 1 อายุ 12 เดือนขึ้นไป	คน	0	0	0	0	0	0	0	0	0	0	0	0	0
7. ผู้รับการฉีดวัคซีน MMR	คน	27	29	15	24	31	39	17	23	28	26	33	34	326
เข็มที่ 1 อายุ 12 เดือนขึ้นไป	คน	0	0	0	1	0	1	0	0	1	3	1	3	10
8. ผู้รับการฉีดวัคซีนปอดอักเสบ	คน	8	12	5	3	2	4	7	7	4	3	7	6	68



การสร้างเสริมภูมิคุ้มกันโรค โรงพยาบาลสิรินธร สังกัดสำนักงานการแพทย์ เดือนตุลาคม 2560 – เดือนกันยายน 2561 (ต่อ)

การสร้างเสริมภูมิคุ้มกันโรค	หน่วย นับ	ต.ค/ 60	พ.ย/ 60	ธ.ค/ 60	ม.ค/ 61	ก.พ/ 61	มี.ค/ 61	เม.ย/ 61	พ.ค/ 61	มิ.ย/ 61	ก.ค/ 61	ส.ค/ 61	ก.ย/ 61	รวม	
(IPD)															
	เข็มที่ 1 อายุ 1 ปีขึ้นไป	คน	4	6	2	5	2	2	1	5	0	6	4	6	43
	เข็มที่ 2 อายุต่ำกว่า 1 ปี	คน	0	0	0	0	2	0	0	0	1	0	1	5	
	เข็มที่ 2 อายุ 1 ปีขึ้นไป	คน	0	0	1	1	0	0	2	5	4	2	0	1	16
	เข็มที่ 3 อายุต่ำกว่า 1 ปี	คน	0	0	0	0	11	0	0	0	3	2	2	0	18
	เข็มที่ 3 อายุ 1 ปีขึ้นไป	คน	0	0	0	0	0	0	0	1	3	0	0	4	
9. ผู้รับการฉีดวัคซีนไขสันหลัง	เข็มที่ 1 อายุ 1 ปี- 2 ปี	คน	26	37	19	29	18	37	24	42	36	17	42	37	364
เจี (CD-JE)	เข็มที่ 2 อายุ 2 ปี	คน	17	32	15	18	13	10	18	8	15	18	16	24	204
10. วัคซีนีโครกัณัฒัคัศัณบัอง dT	เข็มที่ 1	คน	44	50	42	44	66	55	57	59	81	88	81	85	752
	เข็มที่ 2	คน	72	71	67	81	71	65	90	73	87	116	114	131	1,038
	เข็มที่ 3	คน	20	18	14	11	25	39	26	33	25	18	16	18	263
	เข็มที่กระตุ่น	คน	4	6	4	3	12	8	3	5	9	6	6	9	75
15. วัคซีนัณนั - สุกัศ (varilix)		คน	3	0	0	0	0	0	0	0	0	0	0	0	3
- Infanrixhexa		คน	37	29	9	32	10	37	30	41	50	22	60	37	394
21. IPV		คน	39	32	49	36	27	38	31	30	26	32	19	37	396
22. HIB		คน	16	29	14	19	17	23	22	24	22	21	14	20	241
<b>รวม</b>		<b>คน</b>	<b>1,116</b>	<b>1,298</b>	<b>905</b>	<b>1,048</b>	<b>1,087</b>	<b>4,215</b>	<b>1,069</b>	<b>992</b>	<b>1,195</b>	<b>1,176</b>	<b>1,543</b>	<b>16,930</b>	



สถิติผู้มารับบริการห้องตรวจจักษุ ปีงบประมาณ 2561

ประเภทงาน	ต.ค.60	พ.ย.	ธ.ค.	ม.ค.61	ก.พ.	มี.ค.	เม.ย.	พ.ค.	มิ.ย.	ก.ค.	ส.ค.	ก.ย.	รวม
1. จำนวนผู้ป่วยตาทั้งหมด	1,951	2,140	1,678	2,096	1,945	2,081	1,662	2,135	1,940	2,016	2,189	2,027	23,860
2. จำนวนผู้ป่วยตา	1,433	1,574	1,297	1,598	1,470	1,565	1,222	1,611	1,456	1,481	1,584	1,474	17,765
3. วัตต์ค่าสายตา	1,139	1,268	1,029	1,283	1,196	1,261	1,029	1,319	1,149	1,216	1,271	1,187	14,347
4. วัตต์ความดันลูกตา	1,119	1,233	1,050	1,247	1,186	1,234	976	1,233	1,078	1,166	1,230	1,139	13,891
5. วัตต์ค่าสายตาด้วยเครื่องวัด	46	45	36	37	38	50	37	63	33	34	28	27	474
6. ขยายม่านตา	401	431	346	459	421	367	304	321	313	345	392	315	4,415
7. วัตต์ตาบอดสี	28	30	10	69	13	36	26	66	60	43	27	22	430
8. เซ็ดตา/ป้ายตา/ปิดตาแน่น	9	10	6	11	9	5	14	14	10	10	9	7	114
9. ผ่ากึ่งยิง	10	10	5	11	8	7	13	10	8	11	9	11	113
10. วัตต์ IOL	55	60	52	53	39	33	37	58	63	60	43	39	592
11. ค่าแนะนำหลังผ่าตัดกึ่งยิง	10	10	5	11	8	7	13	10	8	11	9	11	113
12. ยิง Laser	14	13	12	14	16	15	6	9	12	10	8	6	135
13. REFER	128	218	155	164	158	104	89	113	106	89	108	92	1,524
14. ADMIT	36	49	25	53	35	52	28	36	41	54	43	50	502
15. FUNDUS	97	133	48	46	50	131	107	132	132	190	215	237	1,518
16. VF + OCT + CCT	57	66	74	80	57	103	113	173	153	164	161	139	1,340
17. ซีดี 5 FU	0	0	0	0	2	3	0	0	0	1	0	0	6
18. ตัดไหม / ทำแผล	25	19	13	17	13	20	22	22	10	14	10	16	201
19. ล้างหนองน้ำตา	1	5	6	6	4	6	1	4	6	1	3	4	47
18. Refer	0	0	0	0	0	0	0	0	0	0	0	0	0
20. Z010 + E119	141	205	128	158	182	183	138	188	150	167	262	247	2,149
21. E113 + H350	21	31	33	40	41	28	18	33	34	46	39	35	399
22. E113 + H360	40	39	33	19	35	31	14	25	21	10	41	36	344
<b>รวม / เดือน</b>	<b>6,761</b>	<b>7,589</b>	<b>6,041</b>	<b>7,472</b>	<b>6,926</b>	<b>7,322</b>	<b>5,869</b>	<b>7,575</b>	<b>6,783</b>	<b>7,139</b>	<b>7,681</b>	<b>7,121</b>	<b>84,279</b>





สถิติผู้มารับบริการห้องตรวจหู คอ จมูก ปีงบประมาณ 2561

ประเภทงาน	ต.ค.60	พ.ย.	ธ.ค.	ม.ค.61	ก.พ.	มี.ค.	เม.ย.	พ.ค.	มิ.ย.	ก.ค.	ส.ค.	ก.ย.	รวม
1. จำนวนผู้ป่วยทั้งหมด	706	759	637	717	768	883	828	945	883	917	1,013	992	10,048
2. จำนวนผู้ป่วย ENT	650	684	586	655	665	786	730	819	760	786	885	874	8,880
3. ตรวจการได้ยิน Audiogram	56	75	51	62	103	97	101	127	123	122	128	118	1,163
4. ตรวจการทำงานช่องหูชั้นกลาง (Tympanogram)	18	8	4	13	10	27	24	28	22	26	20	18	218
5. consult	61	83	60	68	43	65	41	75	44	46	68	62	716
6. แนะนำการหยอดหู	44	45	32	33	12	22	11	24	16	21	36	49	345
7. แนะนำการพ่นยา	29	42	37	32	24	16	18	40	22	38	36	33	367
8. ดูคิ้วหู	91	108	90	130	69	107	72	94	104	154	97	118	1,234
9. หยอดหู / บำบัดในหู	12	14	13	13	13	4	6	0	0	2	16	1	94
10. พ่นยา Ventolin	0	0	0	0	0	0	0	0	0	0	0	0	0
11. สอนล้างจมูก	32	40	36	48	24	33	20	34	18	36	38	34	393
12. Remove FB	3	3	0	7	3	4	4	2	6	6	5	5	48
13. BIOPSY	2	8	1	3	4	3	3	5	4	3	9	6	51
14. Aspirate	13	5	11	8	4	14	16	8	6	14	13	15	127
15. ช่วยแพทย์ทำ FNA	0	0	0	0	0	0	0	0	0	0	0	0	0
16. Admit เพื่อผ่าตัด	2	2	1	6	1	2	3	2	3	3	4	4	33
17. สอนสูดศึกษาไม่น้อยกว่า 30 นาที	375	431	386	433	401	455	411	693	622	629	742	713	6,291
18. สอนสูดศึกษามากกว่า 30 นาที	224	301	229	247	253	265	79	98	79	106	140	114	2,135
19. ช่วยแพทย์ส่องกล้อง Fiberoptic Bronchoscope	0	0	0	0	0	0	0	0	0	0	0	0	0

สถิติผู้มารับบริการห้องตรวจหู คอ จมูก ปีงบประมาณ 2561 (ต่อ)

ประเภทงาน	ต.ค.60	พ.ย.	ธ.ค.	ม.ค.61	ก.พ.	มี.ค.	เม.ย.	พ.ค.	มิ.ย.	ก.ค.	ส.ค.	ก.ย.	รวม
20.ส่องกล้อง Rhinoscope	34	54	34	33	49	31	50	104	82	82	122	119	794
21.ส่องกล้อง Microscopic	1	3	0	7	0	2	48	45	119	51	73	69	418
22.ส่องกล้อง Fiber optic	15	19	24	25	16	22	21	23	30	34	35	27	291
23. Packing	110	154	111	99	135	62	43	56	74	75	91	81	1,091
24. Refer	35	29	37	30	40	38	44	60	47	40	47	60	507
25. เปลี่ยนสาย NG Tube	0	1	0	0	0	0	0	0	0	0	0	0	1
26. Change Tube	1	5	1	0	5	5	1	4	6	3	5	6	42
27. ON/OFF Epistaxis	0	1	3	3	3	0	0	1	4	4	2	4	25
28. ส่งตรวจ MRI,CT,U/S	26	28	11	42	24	29	24	29	8	23	15	12	271
29. ทำแผล + ตัดไหม	4	2	4	2	1	0	2	1	1	2	0	1	20
30. I/D	0	1	1	0	0	1	0	0	0	1	0	0	4
31. ฉีด shincort	0	0	0	1	0	0	0	0	1	0	2	2	6
32. ฉีดยา IM	0	0	0	0	0	1	0	0	0	0	0	0	1
33. ฉีไฟฟ้าห้ามเลือด	0	0	0	0	0	0	0	1	0	4	5	6	16
34. ส่งเพาะเชื้อหู	0	7	0	0	0	0	0	1	1	8	6	0	23
35. พดสอบบ้านหมุน	18	23	17	13	23	22	19	23	20	21	18	17	234
36. Suction	8	8	3	7	2	2	6	9	12	16	14	16	103
37. กิ่งวิกฤต (MED, UC)	0	1	0	1	1	0	2	1	0	0	0	0	6
38. วิกฤต (ER)	0	0	0	1	0	0	0	0	3	0	0	0	4
<b>รวม / เดือน</b>	<b>2,570</b>	<b>2,944</b>	<b>2,420</b>	<b>2,739</b>	<b>2,696</b>	<b>2,998</b>	<b>2,627</b>	<b>3,352</b>	<b>3,120</b>	<b>3,273</b>	<b>3,685</b>	<b>3,576</b>	<b>36,000</b>



สถิติผู้มารับบริการห้องตรวจศัลยกรรมกระดูก ปีงบประมาณ 2561

ICD9CM	ประเภทงาน	ต.ค.	พ.ย.	ธ.ค.	ม.ค.	ก.พ.	มี.ค.	เม.ย.	พ.ค.	มิ.ย.	ก.ค.	ส.ค.	ก.ย.	รวม
		60			61									
8396	INJECTION OF THERAPEUTIC SUBSTANCE INTO BURSA	11	17	9	125	166	153	124	149	126	108	145	77	1,210
9357	APPLICATION OF OTHER WOUND DRESSING	17	17	13	101	132	121	114	123	127	117	111	75	1,068
8970	OFF CAST / OFF SLAB	10	11	18	63	62	51	57	75	58	60	44	44	553
9354	APPLICATION OF SPLINT	3	7	1	27	38	33	42	39	23	34	27	18	292
935712	APPLICATION OF OTHER WOUND DRESSING/IRRIGATION OF WOUND	2	1	4	18	8	6	26	18	22	15	23	15	158
2171	CLOSED REDUCTION OF FRACTURE	0	1	1	10	12	13	8	7	8	12	6	8	86
935330	SHORT LEG POST SLAB (SPLINT ROLL)	0	2	0	8	12	5	10	10	10	5	2	6	70
935333	SHORT LEG CAST (SCOTCH CAST PLUS)	1	1	0	14	8	9	8	1	3	7	6	4	62
935315	SHORT ARM CAST	2	1	2	1	5	6	10	13	5	8	4	3	60
8972	OFF EXTERNAL FIXATION/K-WIRE	0	2	1	7	5	10	5	6	7	5	4	5	57
935318	SHORT LEG CAST	2	0	1	3	6	10	7	11	6	3	5	3	57
8971	ASPIRATION KNEE	1	3	0	7	6	7	9	5	6	2	5	3	54
935327	LONG ARM POST SLAB (SPLINT ROLL)	0	0	2	7	6	7	3	4	8	5	2	10	54
935331	SHORT ARM CAST (SCOTCH CAST PLUS)	0	0	2	9	6	4	2	5	9	2	1	2	42
935326	SHORT ARM POST / AP SLAB (SPLINT ROLL)	0	1	0	3	5	6	4	3	5	3	4	2	36
935310	SHORT LEG POST SLAB	2	1	1	6	3	2	0	6	3	2	3	6	35
935325	SHORT ARM VOLAR SLAB (SPLINT ROLL)	0	0	0	5	3	3	5	3	4	9	1	1	34
935319	LONG LEG CAST	0	2	0	4	0	0	0	1	5	7	4	4	27
8659	SUTURE OF SKIN AND SUBCUTANEOUS TISSUE OF OTHER SITES	0	0	0	2	1	2	2	4	2	3	5	4	25
935329	KNEE SLAB / LONG LEG POST SLAB (SPLINT ROLL)	0	0	1	5	2	1	4	4	2	1	1	2	23



สถิติผู้มารับบริการห้องตรวจคัดกรองกระดูก ปีงบประมาณ 2561 (ต่อ)

ICD9CM	ประเภทงาน	ต.ค.	พ.ย.	ธ.ค.	ม.ค.	ก.พ.	มี.ค.	เม.ย.	พ.ค.	มิ.ย.	ก.ค.	ส.ค.	ก.ย.	รวม
		60			61									
8601	ASPIRATION OF SKIN AND SUBCUTANEOUS TISSUE	1	0	1	0	0	2	1	1	2	5	2	7	22
935332	LONG ARM CAST (SCOTCH CAST PLUS)	0	1	0	3	6	5	4	1	0	1	0	0	21
935335	KNEE CAST (SCOTCH CAST PLUS)	1	0	0	1	4	1	4	2	3	3	0	0	19
9929	INJECTION OR INFUSION OF OTHER THERAPEUTIC OR PROPHYLACTIC SUBSTANCE	0	1	0	2	4	2	1	2	1	2	0	1	16
935316	LONG ARM CAST	0	0	0	1	2	2	0	3	3	1	3	0	15
935333	ULNAR GUTTER	0	0	0	0	2	0	3	1	2	2	2	1	13
935322	KNEE CAST	0	0	0	1	0	1	1	5	0	1	1	1	11
935314	KNEE POST SLAB	1	0	1	2	0	0	0	3	0	2	1	0	10
93532	SHORT ARM VOLAR SLAB	0	0	0	1	2	2	1	1	0	1	1	0	9
93537	U SLAB	0	0	0	0	5	0	1	0	1	1	1	0	9
8604	OTHER INCISION WITH DRAINAGE OF SKIN AND SUBCUTANEOUS TISSUE	0	0	0	0	2	1	1	2	0	0	1	1	8
8973	FINGER SPLINT	0	0	0	1	3	1	0	0	2	0	0	1	8
93531	SHORT ARM AP SLAB	0	0	0	0	0	0	1	2	1	1	0	3	8
992	INJECTION OR INFUSION OF OTHER THERAPEUTIC OR PROPHYLACTIC SUBSTANCE	1	0	0	1	0	0	1	1	0	0	0	4	8
999810	OBSERVE / URGENT	0	0	1	1	0	4	0	0	0	1	0	1	8
8292	ASPIRATION OF BURSA OF HAND	0	0	0	0	0	1	2	2	0	0	0	0	5
8623	REMOVAL OF NAIL, NAILBED, OR NAIL FOLD	1	0	0	0	0	0	0	1	0	1	1	1	5
8952	ELECTROCARDIOGRAM	1	1	0	0	0	0	0	0	0	0	0	3	5



สถิติผู้มารับบริการห้องตรวจศัลยกรรมกระดูก ปีงบประมาณ 2561 (ต่อ)

ICD9CM	ประเภทงาน	ต.ค.	พ.ย.	ธ.ค.	ม.ค.	ก.พ.	มี.ค.	เม.ย.	พ.ค.	มิ.ย.	ก.ค.	ส.ค.	ก.ย.	รวม
		60			61									
8622	DEBRIDEMENT OF WOUND, INFECTION, OR BURN	0	0	0	2	0	0	0	0	0	0	1	1	4
93352	OTHER HEAT THERAPY (HOT PACK)	0	0	0	1	0	0	0	2	0	0	1	0	4
230	FORCEPS EXTRACTION OF TOOTH	0	2	0	0	0	0	1	0	0	0	0	0	3
89310	FULL MOUTH ORAL EXAMINATION	0	1	0	0	0	0	1	0	0	1	0	0	3
93343	DIATHERMY (ULTRASOUND)	0	0	0	1	0	0	0	1	0	0	1	0	3
935711	APPLICATION OF OTHER WOUND DRESSING	0	0	0	1	0	0	0	1	0	1	0	0	3
9764	REMOVAL OF OTHER URINARY DRAINAGE DEVICE	0	0	0	1	0	0	0	1	0	0	1	0	3
9923	INJECTION OF STEROID	0	0	0	0	0	0	3	0	0	0	0	0	3
32203	FBS,DTX	0	0	0	0	1	1	0	0	0	0	0	0	2
8211	TENOTOMY OF HAND	1	1	0	0	0	0	0	0	0	0	0	0	2
8394	ASPIRATION OF BURSA	0	0	0	0	0	0	0	0	2	0	0	0	2
935317	THUMB SPICA CAST	0	0	0	0	0	0	0	0	2	0	0	0	2
93536	LONG ARM POST SLAB	1	0	0	0	0	1	0	0	0	0	0	0	2
3899	OTHER PUNCTURE OF VEIN	0	0	1	0	0	0	0	0	0	0	0	0	1
8397	INJECTION OF THERAPEUTIC SUBSTANCE INTO TENDON	0	0	0	0	0	0	0	0	0	1	0	0	1
863	OTHER LOCAL EXCISION OR DESTRUCTION OF LESION OR TISSUE OF SKIN AND SUBCUTANEOUS TISSE	0	0	0	0	0	1	0	0	0	0	0	0	1
8936	MANUAL EXAMINATION OF BREAST	0	0	0	0	0	0	0	1	0	0	0	0	1
8975	EXCISION SEBACEOUS CYST (ตักก้อนไขมัน)	0	0	0	0	0	0	1	0	0	0	0	0	1
93162	MOBILIZATION OF OTHER JOINTS (SHOULDER)	0	0	0	0	0	0	0	1	0	0	0	0	1



สถิติผู้มารับบริการห้องตรวจคัดกรองกระดูก ปีงบประมาณ 2561 (ต่อ)

ICD9CM	ประเภทงาน	ต.ค.	พ.ย.	ธ.ค.	ม.ค.	ก.พ.	มี.ค.	เม.ย.	พ.ค.	มิ.ย.	ก.ค.	ส.ค.	ก.ย.	รวม
		60			61									
93211	MANUAL AND MECHANICAL TRACTION (CERVICAL)	0	0	0	1	0	0	0	0	0	0	0	0	1
93212	MANUAL AND MECHANICAL TRACTION (PELVIC)	0	0	0	0	0	0	0	1	0	0	0	0	1
93341	DIATHERMY (SHORT WAVE)	0	0	0	0	0	0	0	1	0	0	0	0	1
935312	LONG LEG POST SLAB	0	0	0	1	0	0	0	0	0	0	0	0	1
935334	LONG LEG CAST (SCOTCH CAST PLUS)	0	0	0	0	0	0	1	0	0	0	0	0	1
93534	RADIUS GUTTER	0	0	0	0	0	1	0	0	0	0	0	0	1
93538	THUMB SPICA SLAB	0	0	0	0	0	0	0	1	0	0	0	0	1
93539	SHORT LEG AP SLAB	0	0	0	0	0	0	0	0	0	0	0	1	1
9396	OTHER OXYGEN ENRICHMENT	0	0	0	0	0	0	0	0	1	0	0	0	1
93992	OTHER RESPIRATORY PROCEDURES (SUCTION)	0	0	0	0	0	1	0	0	0	0	0	0	1
993820	TETANUS TOXOID 2 (DT2)	0	1	0	0	0	0	0	0	0	0	0	0	1
999802	REPEAT BP (RBP)	0	0	0	1	0	0	0	0	0	0	0	0	1
	<b>รวม</b>	<b>59</b>	<b>75</b>	<b>60</b>	<b>448</b>	<b>517</b>	<b>476</b>	<b>468</b>	<b>524</b>	<b>459</b>	<b>433</b>	<b>420</b>	<b>318</b>	<b>4,257</b>



สถิติผู้มารับบริการห้องตรวจศัลยกรรม ปีงบประมาณ 2561

ICD9CM	ประเภทงาน	ต.ค.	พ.ย.	ธ.ค.	ม.ค.	ก.พ.	มี.ค.	เม.ย.	พ.ค.	มิ.ย.	ก.ค.	ส.ค.	ก.ย.	รวม
		60			61									
9938	ADMINISTRATION OF TETANUS TOXOID	0	0	0	0	0	0	0	0	1	0	0	0	1
99383	ADMINISTRATION OF TETANUS TOXOID (เข็มกระตุ้น)	0	0	0	0	0	0	0	0	0	0	1	0	1
8411	AMPUTATION OF TOE	0	1	0	0	0	1	0	0	0	0	0	0	2
9357	APPLICATION OF OTHER WOUND DRESSING	50	40	24	46	41	75	30	35	22	27	33	141	564
935712	APPLICATION OF OTHER WOUND DRESSING/IRRIGATION OF WOUND	5	7	11	3	9	5	5	3	3	5	11	18	85
9351	APPLICATION OF PLASTER JACKET	0	0	0	0	0	0	0	0	0	1	0	0	1
8591	ASPIRATION OF BREAST	0	0	0	0	0	1	0	0	0	0	0	0	1
8601	ASPIRATION OF SKIN AND SUBCUTANEOUS TISSUE	0	0	0	0	0	1	0	0	0	1	1	3	6
8974	CARTORY (ฉีดด้วยไฟฟ้า)	1	0	0	0	0	0	0	0	0	0	0	0	1
8622	DEBRIDEMENT OF WOUND, INFECTION, OR BURN	4	3	5	2	2	3	0	1	1	3	3	4	31
492	DIAGNOSTIC PROCEDURES ON ANUS AND PERIANAL TISSUE	7	7	6	8	9	7	10	11	5	6	5	13	94
851	DIAGNOSTIC PROCEDURES ON BREAST	0	1	0	1	0	0	0	0	1	0	0	0	3
8952	ELECTROCARDIOGRAM	0	0	1	0	1	0	0	0	0	1	4	3	10
8975	EXCISION SEBACEOUS CYST (ผ่าตัดไขมัน)	2	0	1	5	0	2	0	0	2	0	1	3	16
3995	HEMODIALYSIS CHRONIC HEMODIALYSIS	0	0	0	0	0	0	0	2	0	0	0	0	2
9923	INJECTION OF STEROID	32	27	22	26	27	24	26	33	34	39	39	47	376
8396	INJECTION OF THERAPEUTIC SUBSTANCE INTO BURSA	0	0	0	2	0	0	0	0	0	0	0	0	2
992	INJECTION OR INFUSION OF OTHER THERAPEUTIC OR PROPHYLACTIC SUBSTANCE	0	1	0	0	0	0	0	0	0	0	0	0	1

สถิติผู้มารับบริการห้องตรวจศัลยกรรม ปีงบประมาณ 2561 (ต่อ)

ICD9CM	ประเภทงาน	ต.ค.	พ.ย.	ธ.ค.	ม.ค.	ก.พ.	มี.ค.	เม.ย.	พ.ค.	มิ.ย.	ก.ค.	ส.ค.	ก.ย.	รวม
		60			61									
9929	INJECTION OR INFUSION OF OTHER THERAPEUTIC OR PROPHYLACTIC SUBSTANCE	0	0	0	0	0	0	2	0	0	0	0	1	3
5794	INSERTION OF INDWELLING URINARY CATHETER	0	1	0	0	0	1	0	0	0	0	0	0	2
905	MICROSCOPIC EXAMINATION OF BLOOD	0	0	0	0	1	0	0	1	0	1	0	0	3
999810	OBSERVE / URGENT	0	0	0	0	1	0	0	1	1	0	0	1	4
8604	OTHER INCISION WITH DRAINAGE OF SKIN AND SUBCUTANEOUS TISSUE	6	3	1	5	3	5	2	2	2	2	3	22	56
863	OTHER LOCAL EXCISION OR DESTRUCTION OF LESION OR TISSUE OF SKIN AND SUBCUTANEOUS TISSE	2	1	2	2	2	8	4	1	4	2	0	6	34
429	OTHER OPERATIONS ON ESPHAGUS	0	0	0	0	0	0	0	1	0	0	0	0	1
3899	OTHER PUNCTURE OF VEIN	0	0	0	0	0	0	0	0	0	1	0	0	1
93992	OTHER RESPIRATORY PROCEDURES (SUCTION)	1	0	0	0	0	0	0	1	0	0	0	0	2
8511	PERCUTANEOUS (NEEDLE) BIOPSY OF BREAST	0	0	0	1	0	0	0	0	1	0	0	0	2
481	PROCTOSTOMY	1	1	0	2	1	1	0	0	1	0	0	0	7
8623	REMOVAL OF NAIL, NAILBED, OR NAIL FOLD	3	1	0	1	0	1	0	2	0	0	1	5	14
9764	REMOVAL OF OTHER URINARY DRAINAGE DEVICE	0	1	1	0	0	0	0	0	0	0	0	2	4
98201	REMOVER OF FOREIGN BODY, NOT OTHERWISE SPECIFIED(REMOVAL OF FOREIGN BODY, SKIN.OR SUBCTANEOUS AREOLAR TISSUE	0	0	0	0	0	1	1	0	0	0	0	0	2
999802	REPEAT BP (RBP)	1	0	0	0	0	0	0	0	0	0	0	0	1
9394	RESPIRATORY MEDICATION ADMINISTERED BY NEBULIZER	0	0	0	0	0	0	0	0	0	0	1	0	1



สถิติผู้มารับบริการห้องตรวจคัดกรองฯ ปีงบประมาณ 2561 (ต่อ)

ICD9CM	ประเภทงาน	ต.ค.	พ.ย.	ธ.ค.	ม.ค.	ก.พ.	มี.ค.	เม.ย.	พ.ค.	มิ.ย.	ก.ค.	ส.ค.	ก.ย.	รวม
		60			61									
93532	SHORT ARM VOLAR SLAB	0	0	1	0	0	0	0	0	0	0	0	0	1
935310	SHORT LEG POST SLAB	1	0	0	0	0	0	0	0	0	0	0	0	1
8659	SUTURE OF SKIN AND SUBCUTANEOUS TISSUE OF OTHER SITES	2	1	1	1	2	0	0	0	0	0	2	1	10
993810	TETANUS TOXOID 1 (DT1)	0	0	0	0	0	0	0	0	0	0	0	1	1
99441	VACCINATION AGAINST RABIES 1	0	0	0	0	0	3	0	0	0	0	0	0	3
99442	VACCINATION AGAINST RABIES 2	0	0	0	0	0	1	0	0	1	0	0	0	2
99444	VACCINATION AGAINST RABIES 4	0	0	0	0	0	0	0	1	0	0	0	0	1
	<b>รวม</b>	<b>118</b>	<b>96</b>	<b>76</b>	<b>105</b>	<b>99</b>	<b>140</b>	<b>80</b>	<b>95</b>	<b>79</b>	<b>89</b>	<b>105</b>	<b>271</b>	<b>1,353</b>

สถิติผู้มารับบริการห้องตรวจคัดกรองฯ ปีงบประมาณ 2561

ICD9CM	ประเภทงาน	ต.ค.	พ.ย.	ธ.ค.	ม.ค.	ก.พ.	มี.ค.	เม.ย.	พ.ค.	มิ.ย.	ก.ค.	ส.ค.	ก.ย.	รวม
		60			61									
9357	APPLICATION OF OTHER WOUND DRESSING	0	1	1	1	1	0	0	0	0	0	0	5	9
8952	ELECTROCARDIOGRAM	0	0	0	0	0	0	0	0	0	0	0	1	1
89310	FULL MOUTH ORAL EXAMINATION	0	0	0	0	0	0	0	1	0	0	0	0	1
9604	INSERTION OF ENDOTRACHEAL TUBE	0	0	0	0	1	0	1	1	0	0	1	1	5
93992	OTHER RESPIRATORY PROCEDURES (SUCTION)	0	0	0	0	1	0	0	0	0	0	0	0	1
9764	REMOVAL OF OTHER URINARY DRAINAGE DEVICE	1	0	0	0	0	0	0	0	0	0	0	0	1
9701	REPLACEMENT OF (NASO-)GASTRIC OR ESOPHAGOSTOMY TUBE	1	0	0	0	0	0	0	0	0	0	0	0	1
	<b>รวม</b>	<b>2</b>	<b>1</b>	<b>1</b>	<b>1</b>	<b>3</b>	<b>0</b>	<b>1</b>	<b>2</b>	<b>0</b>	<b>0</b>	<b>1</b>	<b>7</b>	<b>19</b>



สถิติผู้มารับบริการห้องตรวจคัดกรองทางเดินปัสสาวะ ปีงบประมาณ 2561

ICD9CM	ประเภทงาน	ต.ค.	พ.ย.	ธ.ค.	ม.ค.	ก.พ.	มี.ค.	เม.ย.	พ.ค.	มิ.ย.	ก.ค.	ส.ค.	ก.ย.	รวม
		60			61									
9357	APPLICATION OF OTHER WOUND DRESSING	0	0	0	1	0	2	0	0	0	1	1	5	10
586	DILATION OF URETHRA	1	0	1	0	1	0	0	0	0	0	0	2	5
8952	ELECTROCARDIOGRAM	0	0	0	0	0	1	0	0	0	0	0	0	1
5794	INSERTION OF INDWELLING URINARY CATHETER	22	39	26	28	17	25	10	9	9	10	17	18	230
905	MICROSCOPIC EXAMINATION OF BLOOD	0	0	0	0	0	1	0	0	1	0	0	0	2
999810	OBSERVE/URGENT	0	0	0	0	0	1	1	0	0	0	0	0	2
93992	OTHER RESPIRATORY PROCEDURES (SUCTION)	1	0	0	0	0	0	0	0	0	0	0	0	1
1811	OTOSCOPY	0	0	0	0	0	0	0	0	1	0	0	0	1
9764	REMOVAL OF OTHER URINARY DRAINAGE DEVICE	0	6	4	1	1	0	1	0	0	1	0	2	16
9701	REPLACEMENT OF (NASO-)GASTRIC OR ESOPHAGOSTOMY TUBE	0	0	0	0	0	0	1	0	0	0	0	0	1
	<b>รวม</b>	<b>24</b>	<b>45</b>	<b>31</b>	<b>30</b>	<b>19</b>	<b>30</b>	<b>13</b>	<b>9</b>	<b>11</b>	<b>12</b>	<b>18</b>	<b>27</b>	<b>269</b>



สถิติผู้มารับบริการห้องทำแผล ปีงบประมาณ 2561

ICD9CM	ประเภทงาน	ต.ค.	พ.ย.	ธ.ค.	ม.ค.	ก.พ.	มี.ค.	เม.ย.	พ.ค.	มิ.ย.	ก.ค.	ส.ค.	ก.ย.	รวม
		60			61									
9938	ADMINISTRATION OF TETANUS TOXOID	0	0	0	0	0	0	0	0	1	0	0	0	1
99383	ADMINISTRATION OF TETANUS TOXOID (เข็มกระตุ้น)	0	0	0	0	0	0	0	0	0	0	0	1	1
99381	ADMINISTRATION OF TETANUS TOXOID (เข็มที่ 1)	0	0	1	0	0	0	0	0	0	0	0	2	3
8411	AMPUTATION OF TOE	0	0	0	0	1	0	0	4	0	0	0	0	5
9357	APPLICATION OF OTHER WOUND DRESSING	1,201	1,109	1,208	1,100	1,039	1,202	1,286	1,555	1,383	1,318	1,185	1,030	14,616
935711	APPLICATION OF OTHER WOUND DRESSING	0	6	4	7	1	0	0	0	7	0	8	8	41
935718	APPLICATION OF OTHER WOUND DRESSING	0	0	0	0	0	0	0	0	0	1	0	0	1
935719	APPLICATION OF OTHER WOUND DRESSING	0	0	0	0	0	0	0	0	0	1	0	0	1
935712	APPLICATION OF OTHER WOUND DRESSING / IRRIGATION OF WOUND	51	35	61	48	81	68	58	66	84	95	129	112	888
9354	APPLICATION OF SPLINT	11	50	16	7	0	0	1	2	0	2	0	0	89
8971	ASPIRATION KNEE	4	3	3	0	1	0	0	0	0	0	0	0	11
8601	ASPIRATION OF SKIN AND SUBCUTANEOUS TISSUE	7	10	5	9	8	4	5	3	10	7	11	4	83
9543	AUDIOLOGICAL EVALUATION	1	1	0	0	0	0	0	0	0	0	0	0	2
8974	CARTORY (ฉีดขี้ผึ้ง)	5	6	3	0	0	0	0	0	0	0	0	2	16
2171	CLOSED REDUCTION OF FRACTURE	2	12	5	2	0	0	0	0	0	0	0	0	21
8622	DEBRIDEMENT OF WOUND, INFECTION, OR BURN	12	23	18	6	7	6	4	10	4	10	8	7	115



สถิติผู้มารับบริการห้องทำแผล ปีงบประมาณ 2561 (ต่อ)

ICD9CM	ประเภทงาน	ต.ค.	พ.ย.	ธ.ค.	ม.ค.	ก.พ.	มี.ค.	เม.ย.	พ.ค.	มิ.ย.	ก.ค.	ส.ค.	ก.ย.	รวม
		60			61									
851	DIAGNOSTIC PROCEDURES ON BREAST	1	2	2	3	4	1	0	0	0	0	0	0	13
8876	DIAGNOSTIC ULTRASOUND OF ABDOMEN AND RETROPERITONEUM	1	0	0	0	0	0	0	0	0	0	0	0	1
586	DILATION OF URETHRA	0	0	0	0	3	1	0	1	0	1	0	0	6
99361	DT VACCINE, FIRST INJECTION	0	0	0	0	0	1	0	0	0	0	0	0	1
8952	ELECTROCARDIOGRAM	0	1	0	1	0	0	0	0	1	0	0	0	3
823	EXCISION OF MAJOR LESION OF EYELID PARTIAL-THICKNESS	0	0	0	0	0	0	0	0	0	0	1	0	1
822	EXCISION OF OTHER MINOR LESION OF EYELID	0	0	0	0	0	0	0	1	0	0	0	0	1
8975	EXCISION SEBACEOUS CYST (ตักก้อนไขมัน)	19	10	5	8	12	11	2	9	6	9	9	7	107
32203	FBS, DTX	2	0	0	0	1	2	1	6	2	3	2	2	21
8973	FINGER SPLINT	5	1	5	0	0	0	0	0	0	0	0	0	11
860	INCISION OF SKIN AND SUBCUTANEOUS TISSUE	0	0	0	0	0	0	0	1	0	0	0	0	1
8605	INCISION WITH REMOVAL OF FOREIGN BODY FROM SKIN AND SUBCUTANEOUS TISSUE	0	0	0	0	0	0	0	0	0	0	0	1	1
9921	INJECTION OF ANTIBIOTIC	5	0	2	1	1	0	0	0	0	0	4	0	13
9923	INJECTION OF STEROID	18	21	12	11	13	18	20	14	21	14	11	11	184



สถิติผู้มารับบริการห้องทำแผล ปีงบประมาณ 2561 (ต่อ)

ICD9CM	ประเภทงาน	ต.ค.	พ.ย.	ธ.ค.	ม.ค.	ก.พ.	มี.ค.	เม.ย.	พ.ค.	มิ.ย.	ก.ค.	ส.ค.	ก.ย.	รวม
8396	INJECTION OF THERAPEUTIC SUBSTANCE INTO BURSA	124	129	83	14	0	1	0	0	0	0	0	0	351
8397	INJECTION OF THERAPEUTIC SUBSTANCE INTO TENDON	0	0	1	0	0	0	0	0	0	0	0	0	1
992	INJECTION OR INFUSION OF OTHER THERAPEUTIC OR PROPHYLACTIC SUBSTANCE	0	0	0	1	0	0	0	0	0	0	0	0	1
9929	INJECTION OR INFUSION OF OTHER THERAPEUTIC OR PROPHYLACTIC SUBSTANCE	3	1	0	1	0	2	9	3	1	1	1	2	24
9604	INSERTION OF ENDOTRACHEAL TUBE	2	3	2	2	1	3	0	3	0	1	2	1	20
5794	INSERTION OF INDWELLING URINARY CATHETER	14	7	11	16	14	12	15	23	13	18	14	11	168
9607	INSERTION OF OTHER (NASO-) GASTRIC TUBE	0	0	0	0	0	2	0	0	0	0	0	0	2
9651	IRRIGATION OF EYE	0	1	0	0	0	0	0	0	0	0	0	0	1
935322	Knee cast	0	0	1	0	0	0	0	0	0	0	0	0	1
935335	Knee cast (SCOTCH CAST PLUS)	1	2	0	0	0	0	0	0	0	0	0	0	3
935314	Knee Post slab	3	2	1	0	0	0	0	0	0	0	0	0	6
935329	Knee slab / Long leg post slab (SPLINT ROLL)	0	4	1	1	0	0	0	0	0	0	0	0	6
2592	Lingual frenectomy	4	1	1	2	0	0	0	0	0	0	0	0	8



สถิติผู้มารับบริการห้องทำแผล ปีงบประมาณ 2561 (ต่อ)

ICD9CM	ประเภทงาน	ต.ค.	พ.ย.	ธ.ค.	ม.ค.	ก.พ.	มี.ค.	เม.ย.	พ.ค.	มิ.ย.	ก.ค.	ส.ค.	ก.ย.	รวม
		60			61									
2591	Lingual frenotomy	0	0	0	1	0	0	0	0	0	0	0	0	1
935316	Long arm cast	1	1	4	2	0	0	0	0	0	0	0	0	8
935332	Long arm cast (SCOTCH CAST PLUS)	1	2	1	0	0	0	0	0	0	0	0	0	4
935336	Long arm Post slab	3	3	0	0	0	0	0	0	0	0	0	0	6
935327	Long arm post slab (SPLINT ROLL)	2	3	2	0	0	0	0	0	0	0	0	0	7
935319	Long leg cast	1	0	0	0	0	0	0	0	0	0	0	0	1
935334	Long leg cast (SCOTCH CAST PLUS)	1	2	0	0	0	0	0	0	0	0	0	0	3
935312	Long leg Post slab	1	1	0	0	0	0	0	0	0	0	0	0	2
93212	MANUAL AND MECHANICAL TRACTION (PELVIC)	0	0	0	0	0	1	0	0	0	0	0	0	1
905	MICROSCOPIC EXAMINATION OF BLOOD	0	1	0	0	0	1	1	0	0	2	0	0	5
8967	MONITORING OF CARDIAC OUTPUT BY OXYGEN CONSUMPTION TECHNIQUE	0	0	0	0	0	1	0	0	0	0	0	0	1
8913	NEUROLOGIC EXAMINATION	0	2	0	0	0	0	0	0	0	0	0	0	2
999810	OBSERVE / URGENT	9	0	3	4	2	0	0	1	0	0	5	0	24
8970	Off Cast / Off slab	35	46	35	12	0	1	0	0	1	0	0	0	130
8972	OFF EXTERNAL Fixation / K-WIRE	6	3	4	0	0	0	0	0	0	0	0	0	13
9546	Orther Auditory and Vestibular Fuction test	0	1	0	0	0	0	0	0	0	0	0	0	1



สถิติผู้มารับบริการห้องทำแผล ปีงบประมาณ 2561 (ต่อ)

ICD9CM	ประเภทงาน	ต.ค.	พ.ย.	ธ.ค.	ม.ค.	ก.พ.	มี.ค.	เม.ย.	พ.ค.	มิ.ย.	ก.ค.	ส.ค.	ก.ย.	รวม
357	OTHER AND UNSPECIFIED REPAIR OF ATRIAL AND VENTRICULAR SEPTA	0	0	2	0	0	0	0	0	0	0	0	0	2
9335	OTHER HEAT THERAPY	0	0	0	0	0	1	0	0	0	0	0	0	1
93352	OTHER HEAT THERAPY (HOT PACK)	0	0	0	0	0	1	0	0	0	0	0	0	1
93357	OTHER HEAT THERAPY (LASER)	0	0	0	0	0	0	0	1	0	0	0	0	1
935	OTHER IMMOBILIZATION, PRESSURE, AND ATTENTION TO WOUND	0	0	0	0	1	0	0	1	0	0	0	0	2
8604	OTHER INCISION WITH DRAINAGE OF SKIN AND SUBCLUTANEOUS TISSUE	46	58	37	56	44	46	31	57	54	60	58	20	567
9659	OTHER IRRIGATION OF WOUND	0	0	1	0	0	0	0	0	0	0	0	0	1
9656	OTHER LAVAGE OF BRONCHUS AND TRACHEA	0	0	0	0	0	1	0	0	0	0	0	0	1
863	OTHER LOCAL EXCISION OR DESTRUCTION OF LESION OR TISSUE OF SKIN AND SUBCLUTANEOUS TISSE	17	6	7	19	27	19	21	13	15	13	17	10	184
9396	OTHER OXYGEN ENRICHMENT	1	0	0	0	0	0	0	0	0	0	0	0	1
93395	OTHER PHYSICAL THERAPY (INTERFERENCE)	0	0	0	0	0	1	0	0	0	0	0	0	1
3899	OTHER PUNCTURE OF VEIN	4	0	0	2	2	0	0	0	0	0	2	0	10



สถิติผู้มารับบริการห้องทำแผล ปีงบประมาณ 2561 (ต่อ)

ICD9CM	ประเภทงาน	ต.ค.	พ.ย.	ธ.ค.	ม.ค.	ก.พ.	มี.ค.	เม.ย.	พ.ค.	มิ.ย.	ก.ค.	ส.ค.	ก.ย.	รวม
		60			61									
93992	OTHER RESPIRATORY PROCEDURES (SUCTION)	0	1	0	1	1	0	1	0	1	0	0	0	5
999804	Patein Education (PE) <30 Min	0	3	2	0	0	0	0	0	1	0	0	0	6
481	PROCTOSTOMY	6	11	7	1	1	1	0	0	4	0	0	0	31
9820	REMOVAL OF FOREIGN BODY, NOT OTHERWISE SPECIFIED	0	0	0	0	0	0	1	0	0	0	0	0	1
8623	REMOVAL OF NAIL, NAILBED, OR NAIL FOLD	14	12	2	7	11	8	6	11	9	12	13	5	110
9764	REMOVAL OF OTHER URINARY DRAINAGE DEVICE	3	6	6	12	8	7	5	6	3	3	11	7	77
9821	REMOVAL OF SUPERFICIAL FOREIGN BODY FROM EYE WITHOUT INCISION	0	1	0	0	0	0	0	0	0	0	0	0	1
98201	REMOVER OF FOREIGN BODY, NOT OTHERWISE SPECIFIED (REMOVAL OF FOREIGN BODY, SKIN.OR SUBCTANEOUS AREOLAR TISSUE)	1	2	1	0	1	0	1	0	3	0	2	1	12
9701	REPLACEMENT OF (NASO-) GASTRIC OR ESOPHAGOSTOMY TUBE	0	0	0	0	1	0	1	1	0	0	1	0	4
9394	RESPIRATORY MEDICATION ADMINISTERED BY NEBULIZER	0	0	0	0	0	4	2	5	1	2	0	0	14
2121	RHINOSCOPY	0	1	0	0	0	0	0	0	0	0	0	0	1
935326	Short arm post / AP slab (SPLINT ROLL)	2	3	0	0	0	0	0	0	0	0	0	0	5





สถิติผู้มารับบริการห้องทำแผล ปีงบประมาณ 2561 (ต่อ)

ICD9CM	ประเภทงาน	ต.ค.	พ.ย.	ธ.ค.	ม.ค.	ก.พ.	มี.ค.	เม.ย.	พ.ค.	มิ.ย.	ก.ค.	ส.ค.	ก.ย.	รวม
		60			61									
93531	Short arm AP slab	1	0	2	0	0	0	0	0	0	0	0	0	3
935315	Short arm cast	8	7	15	1	0	0	0	0	0	0	0	0	31
935331	short arm cast (SCOTCH CAST PLUS)	3	11	10	3	0	0	0	0	0	0	0	0	27
93532	Short arm volar slab	5	4	3	0	0	0	0	0	0	0	0	0	12
935325	Short arm volar slab (SPLINT ROLL)	4	3	3	0	0	0	0	0	0	0	0	0	10
93539	Short leg AP slab	1	0	0	0	0	0	0	0	0	0	0	0	1
935318	Short leg cast	3	5	6	3	0	0	0	0	0	0	0	0	17
935333	Short leg cast (SCOTCH CAST PLUS)	1	9	9	3	0	0	0	0	0	0	0	0	22
935310	Short leg Post slab	14	6	5	3	0	0	0	0	0	0	0	0	28
935330	Short leg Post slab (SPLINT ROLL)	2	9	1	2	0	1	0	0	0	0	0	0	15
8659	SUTURE OF SKIN AND SUBCUTANEOUS TISSUE OF OTHER SITES	6	6	4	2	1	2	5	1	2	3	2	1	35
999801	TEPID SPAN (TS)	0	0	0	0	0	0	0	1	0	2	0	0	3
935328	Thumb spica slab (SPLINT ROLL)	0	1	0	0	0	0	0	0	0	0	0	0	1
93537	U slab	0	2	4	2	0	0	0	0	0	0	0	0	8
93533	Ulnar gutter	1	2	1	0	0	0	0	0	0	0	0	0	4
9944	VACCINATION AGAINST RABIES	0	0	0	0	1	0	2	0	0	0	0	0	3



สถิติผู้มารับบริการห้องทำแผล ปีงบประมาณ 2561 (ต่อ)

ICD9CM	ประเภทงาน	ต.ค.	พ.ย.	ธ.ค.	ม.ค.	ก.พ.	มี.ค.	เม.ย.	พ.ค.	มิ.ย.	ก.ค.	ส.ค.	ก.ย.	รวม
		60			61									
99441	VACCINATION AGAINST RABIES 1	0	0	0	0	0	0	0	0	0	0	1	0	1
99442	VACCINATION AGAINST RABIES 2	0	1	1	1	0	1	0	2	1	0	1	0	8
99443	VACCINATION AGAINST RABIES 3	0	0	1	0	0	1	0	0	0	0	0	2	4
9942	VACCINATION AGAINST SMALLPOX	0	0	0	1	0	0	0	0	0	0	0	0	1
	<b>รวม</b>	<b>1,699</b>	<b>1,675</b>	<b>1,630</b>	<b>1,378</b>	<b>1,288</b>	<b>1,432</b>	<b>1,478</b>	<b>1,801</b>	<b>1,628</b>	<b>1,578</b>	<b>1,498</b>	<b>1,247</b>	<b>18,332</b>



สถิติผู้มารับบริการห้องทำแผล ปีงบประมาณ 2561

ICD9CM	ประเภทงาน	ต.ค. 60	พ.ย.	ธ.ค.	ม.ค. 61	ก.พ.	มี.ค.	เม.ย.	พ.ค.	มิ.ย.	ก.ค.	ส.ค.	ก.ย.	รวม
9357	APPLICATION OF OTHER WOUND DRESSING	0	0	0	0	0	0	0	0	0	0	0	59	59
935712	APPLICATION OF OTHER WOUND DRESSING / IRRIGATION OF WOUND	0	0	0	0	0	0	0	0	0	0	0	8	8
9354	APPLICATION OF SPLINT	0	0	0	0	0	0	0	0	0	0	0	6	6
8971	ASPIRATION KNEE	0	0	0	0	0	0	0	0	0	0	0	1	1
2171	CLOSED REDUCTION OF FRACTURE	0	0	0	0	0	0	0	0	0	0	0	1	1
8396	INJECTION OF THERAPEUTIC SUBSTANCE INTO BURSA	0	0	0	0	0	0	0	0	0	0	0	33	33
935335	Knee cast (SCOTCH CAST PLUS)	0	0	0	0	0	0	0	0	0	0	0	1	1
935314	Knee Post slab	0	0	0	0	0	0	0	0	0	0	0	1	1
935319	Long leg cast	0	0	0	0	0	0	0	0	0	0	0	1	1
8970	Off Cast / Off slab	0	0	0	0	0	0	0	0	0	0	0	6	6
935326	Short arm post / AP slab (SPLINT ROLL)	0	0	0	0	0	0	0	0	0	0	0	1	1
935331	short arm cast (SCOTCH CAST PLUS)	0	0	0	0	0	0	0	0	0	0	0	1	1
8659	SUTURE OF SKIN AND SUBCUTANEOUS TISSUE OF OTHER SITES	0	0	0	0	0	0	0	0	0	0	0	1	1
	<b>รวม</b>	<b>0</b>	<b>0</b>	<b>0</b>	<b>0</b>	<b>0</b>	<b>0</b>	<b>0</b>	<b>0</b>	<b>0</b>	<b>0</b>	<b>0</b>	<b>120</b>	<b>120</b>

หมายเหตุ ห้องตัดการ กระดูก - ทำแผล เปิดให้บริการ ในเดือน ก.ย. 61

สถิติผู้ป่วยกลุ่มงานรังสีวิทยา โรงพยาบาลศิริราช ประจำปีงบประมาณ 2561

ประเภทของงาน	รวม	ต.ค.	พ.ย.	ธ.ค.	ม.ค.	ก.พ.	มี.ค.	เม.ย.	พ.ค.	มิ.ย.	ก.ค.	ส.ค.	ก.ย.
<b>1. การถ่ายภาพ</b>					61								
- ระบบทางเดินหายใจ	38,629	2,491	2,471	2,256	2,638	2,536	3,033	2,289	4,826	7,163	2,746	3,413	2,767
- ระบบกระดูก	19,087	1,516	1,701	1,496	1,734	1,608	1,649	1,449	1,640	1,569	1,585	1,631	1,509
- ระบบทางเดินอาหาร	1,494	109	109	129	124	125	134	118	135	106	115	166	124
- ระบบขับถ่ายปัสสาวะ	1,013	61	102	94	90	68	131	83	88	90	69	76	61
<b>รวม</b>	<b>60,223</b>	<b>4,177</b>	<b>4,383</b>	<b>3,975</b>	<b>4,586</b>	<b>4,337</b>	<b>4,947</b>	<b>3,939</b>	<b>6,689</b>	<b>8,928</b>	<b>4,515</b>	<b>5,286</b>	<b>4,461</b>
<b>2. การส่งตรวจ CT สแกน</b>													
- Brain	2,499	190	191	200	196	211	235	168	238	187	229	240	214
- Chest	305	20	23	25	19	24	17	24	30	26	32	35	30
- Abdomen	739	45	46	63	63	51	60	51	72	56	63	91	78
- Others	340	32	31	31	35	27	24	22	22	22	32	41	21
- Using nonionic cm add	1,735	86	82	54	101	84	82	76	115	702	98	141	114
<b>รวม</b>	<b>5,618</b>	<b>373</b>	<b>373</b>	<b>373</b>	<b>414</b>	<b>397</b>	<b>418</b>	<b>341</b>	<b>477</b>	<b>993</b>	<b>454</b>	<b>548</b>	<b>457</b>



สถิติผู้ป่วยกลุ่มงานรังสีวิทยา โรงพยาบาลศิริราช ประจำปีงบประมาณ 2561 (ต่อ)

ประเภทของงาน	รวม	ต.ค.	พ.ย.	ธ.ค.	ม.ค.	ก.พ.	มี.ค.	เม.ย.	พ.ค.	มิ.ย.	ก.ค.	ส.ค.	ก.ย.
<b>3. การส่งตรวจ MRI</b>													
- Brain	63	4	4	8	5	10	5	6	8	4	3	3	3
- Spine	157	6	8	13	19	16	16	6	19	13	14	18	9
- Bone / joint / Extremity	64	7	6	4	3	3	7	5	5	6	9	3	6
- Others	80	4	4	8	4	5	15	6	7	7	8	4	8
- Using Gd cm add	260	19	19	24	19	21	31	16	27	21	24	19	20
<b>รวม</b>	<b>624</b>	<b>40</b>	<b>41</b>	<b>57</b>	<b>50</b>	<b>55</b>	<b>74</b>	<b>39</b>	<b>66</b>	<b>51</b>	<b>58</b>	<b>47</b>	<b>46</b>
<b>4. การตรวจพิเศษ</b>													
- BS	3	-	2	-	-	-	-	-	1	-	-	-	-
- GI	-	-	-	-	-	-	-	-	-	-	-	-	-
- BE	11	-	-	-	2	-	-	2	1	-	2	2	2
- IVP	77	5	8	5	6	7	6	11	8	5	7	3	6
- Mammogram	26	7	4	-	1	2	-	2	-	2	2	1	5
- Others bmd + bone scan	15	-	6	-	1	-	-	2	2	-	2	1	1
<b>รวม</b>	<b>132</b>	<b>12</b>	<b>20</b>	<b>5</b>	<b>10</b>	<b>9</b>	<b>6</b>	<b>17</b>	<b>12</b>	<b>7</b>	<b>13</b>	<b>7</b>	<b>14</b>



สถิติผู้ป่วยกลุ่มงานรังสีวิทยา โรงพยาบาลศิริราช ประจำปีงบประมาณ 2561 (ต่อ)

ประเภทของงาน	รวม	ต.ค.	พ.ย.	ธ.ค.	ม.ค.	ก.พ.	มี.ค.	เม.ย.	พ.ค.	มิ.ย.	ก.ค.	ส.ค.	ก.ย.
<b>6. Intervention</b>													
- FNA	84	2	7	4	13	13	8	6	4	5	7	4	11
- Biopsy	30	3	1	-	2	5	-	8	1	5	-	4	1
- PCD	1	-	-	-	-	1	-	-	-	-	-	-	-
- Other	1	-	-	-	-	-	-	-	1	-	-	-	-
<b>รวม</b>	<b>116</b>	<b>5</b>	<b>8</b>	<b>4</b>	<b>15</b>	<b>19</b>	<b>8</b>	<b>14</b>	<b>6</b>	<b>10</b>	<b>7</b>	<b>8</b>	<b>12</b>



สถิติห้องพักรักษา / กลุ่มงานวิสัญญีวิทยา โรงพยาบาลศิริราช ประจำปีงบประมาณ 2561

ลักษณะงาน / จำนวนตามเพศ (อายุ)	ต.ค.	พ.ย.	ธ.ค.	ม.ค.	ก.พ.	มี.ค.	เม.ย.	พ.ค.	มิ.ย.	ก.ค.	ส.ค.	ก.ย.	รวม
1. รวมจำนวนผู้ป่วยจำแนกตามเพศและอายุ	320	331	293	292	297	359	276	330	326	295	342	350	3,811
2. วิธีการรับความรู้อุบัติ													
2.1 การให้การรับความรู้ที่ทั่วไป (GENERAL ANESTHESIA, GAET)	161	150	124	140	127	168	121	140	142	125	158	145	1,701
2.2 การให้การรับความรู้ที่โดยผ่านทางหน้ากาก (GENERAL ANESTHESIA UNDERMASK, GAUM)	5	5	-	1	2	1	4	5	5	3	4	4	39
2.3 การให้การรับความรู้ที่โดยฉีดเข้าหลอดเลือดดำ (GENERAL ANESTHESIA INTRAVENOUS, GAIV)	49	49	49	44	53	51	47	65	51	52	38	71	619
2.4 การให้การรับความรู้ที่โดยผ่านทางหน้ากากครอบกล่องเสียง (LARYNGEAL MASK ANESTHESIA, GALMA)	4	-	1	1	2	-	-	3	-	1	1	4	17
2.5 การให้การรับความรู้ที่โดยผ่านทางช่องน้ำไขสันหลัง (SPINAL BLOCK, SB)	102	129	118	109	112	142	102	117	128	115	144	130	1,448
2.6 การให้การรับความรู้ที่โดยผ่านทางช่อง EPIDURAL SPACE (EPIDURAL BLOCK, EB)	-	-	-	-	-	-	-	-	-	-	-	-	-
2.7 การให้การรับความรู้ที่โดยฉีดเข้าเส้นประสาท (NERVE BLOCK)	10	4	5	8	5	3	7	7	11	4	2	3	69
2.8 การเฝ้าสังเกตอาการ (MONITORING ANESTHESIC CARE, MAC)	-	-	-	-	-	-	-	-	-	-	1	-	1
2.9 การใส่ท่อช่วยหายใจฉุกเฉินและอื่นๆ (LOCAL ANESTHESIA)	-	-	-	-	-	-	-	-	-	-	-	-	-
<b>รวมจำนวนผู้ป่วยจำแนกวิธีการรับความรู้</b>	<b>331</b>	<b>337</b>	<b>297</b>	<b>303</b>	<b>301</b>	<b>365</b>	<b>281</b>	<b>337</b>	<b>337</b>	<b>300</b>	<b>348</b>	<b>357</b>	<b>3,894</b>



สถิติรับความรู้อีก กลุ่มงานวิสัญญีวิทยา โรงพยาบาลศิริธรรม ประจำปีงบประมาณ 2561

ลักษณะงาน / จำนวนตามเพศ (อายุ)	ต.ค.	พ.ย.	ธ.ค.	ม.ค.	ก.พ.	มี.ค.	เม.ย.	พ.ค.	มิ.ย.	ก.ค.	ส.ค.	ก.ย.	รวม
1. การรับความรู้อีกผู้ป่วยนอก (OUT PATIENT ANESTHESIA)	60	7	3	1	8	7	8	8	13	5	5	10	92
2. การรับความรู้อีกผู้ป่วยฉุกเฉิน (EMERGENCY ANESTHESIA)													
2.1 การรับความรู้อีกผู้ป่วยฉุกเฉินในเวลาราชการ	55	58	61	52	47	61	48	55	44	48	72	57	658
2.2 การรับความรู้อีกผู้ป่วยฉุกเฉินนอกเวลาราชการ	125	120	110	112	101	140	108	114	130	130	126	130	1,446
3. การรับความรู้อีกผู้ป่วยตามนัด (ELECTIVE ANESTHESIA)	150	160	125	137	154	161	126	166	160	124	153	172	1,788
4. วิธีการรับความรู้อีก													
4.1 การให้การรับความรู้อีกทั่วไป (GENERAL ANESTHESIA, GAET)	161	151	124	140	128	168	121	141	143	126	158	145	1,706
4.2 การให้การรับความรู้อีกโดยผ่านทางหน้ากาก (GENERAL ANESTHESIA UNDERMASK, GAUM)	5	5	-	1	2	1	4	5	5	3	4	4	39
4.3 การให้การรับความรู้อีกโดยฉีดเข้าหลอดเลือดดำ (GENERAL ANESTHESIA INTRAVENOUS, GAV)	49	49	49	44	53	51	47	65	51	52	38	72	620
4.4 การให้การรับความรู้อีกโดยผ่านทางหน้ากากครอบกล่องเสียง (LARYNGEAL MASK ANESTHESIA, GALMA)	4	-	1	1	2	-	-	3	-	1	1	4	17
4.5 การให้การรับความรู้อีกไขสันหลัง (SPINAL BLOCK, SB)	102	129	118	110	111	142	102	117	128	115	144	130	1,448
4.6 การให้การรับความรู้อีก EPIDURAL SPACE (EPIDURAL BLOCK, EB)	-	-	-	-	-	-	-	-	-	-	-	-	-
4.7 การให้การรับความรู้อีกเข้าเส้นประสาท (NERVE BLOCK)	10	4	5	8	5	3	7	7	11	4	2	3	69
4.8 การเฝ้าสังเกตอาการ (MONITORING ANESTHETIC CARE, MAC)	5	4	2	4	3	3	4	1	3	4	6	5	44
4.9 การใส่ท่อช่วยหายใจฉุกเฉิน (EMERGENCY INTUBATION)	3	2	-	4	2	-	2	2	2	-	4	3	24
4.10 การใส่สายสวนหลอดเลือดดำส่วนกลาง (DOUBLE LUMEN)	1	-	1	-	-	-	-	-	1	2	-	-	5
4.11 การเปิดเส้นให้สารน้ำทางหลอดเลือดดำ (IV ACCESS)	1	-	-	-	-	-	-	1	1	-	-	-	3
<b>รวมจำนวนผู้ป่วย</b>	<b>330</b>	<b>338</b>	<b>296</b>	<b>301</b>	<b>302</b>	<b>362</b>	<b>282</b>	<b>335</b>	<b>334</b>	<b>302</b>	<b>351</b>	<b>359</b>	<b>3,892</b>
<b>รวมการรับความรู้อีก</b>	<b>341</b>	<b>344</b>	<b>300</b>	<b>312</b>	<b>306</b>	<b>368</b>	<b>287</b>	<b>342</b>	<b>345</b>	<b>307</b>	<b>357</b>	<b>366</b>	<b>3,975</b>



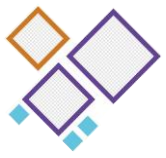

สถิติกลุ่มงานทันตกรรม ประจำปีงบประมาณ 2561

ICD9CM	ประเภทงาน	ต.ค.	พ.ย.	ธ.ค.	ม.ค.	ก.พ.	มี.ค.	เม.ย.	พ.ค.	มิ.ย.	ก.ค.	ส.ค.	ก.ย.	รวม
2471113	Active removable app for interceptive ortho treatment	60	0	0	0	1	0	1	0	0	0	0	0	2
9999102	Adjust complete denture - lower	0	0	1	3	0	0	0	2	0	0	0	0	6
9999101	Adjust complete denture - upper	0	0	1	3	1	0	1	0	0	0	0	0	6
9999112	Adjust partial denture - lower	2	2	1	3	3	0	0	3	0	0	1	3	18
9999111	Adjust partial denture - upper	1	1	1	1	0	0	0	1	1	0	1	0	7
2450	Alveoloplasty in conjunction with extraction per quadrant	1	2	0	1	1	0	0	0	1	0	2	1	9
2451	Alveoloplasty not in conjunction with extraction per quadrant	0	0	0	0	1	1	0	0	1	0	2	1	6
232011	Amalgam-one surface permanent	69	52	40	38	38	59	30	20	38	29	40	51	504
232010	Amalgam-one surface, primary	1	2	0	3	3	4	1	1	0	0	3	0	18
232031	Amalgam-three surfaces permanent	3	6	3	4	3	7	6	9	4	3	11	9	68
232020	Amalgam-two surface, primary	1	3	0	1	0	0	3	1	0	0	0	1	10
232021	Amalgam-two surfaces permanent	50	49	32	46	27	45	17	24	31	39	32	38	430
9357	APPLICATION OF OTHER WOUND DRESSING	0	0	2	0	0	0	0	0	0	0	1	1	4
2757	ATTACHMENT OF PEDICLE OR FLAP GRAFT TO LIP AND MOUTH	0	1	0	0	1	0	0	0	0	0	0	0	2
24994	Behavior management, by report	0	6	3	1	6	0	1	0	5	1	2	0	25

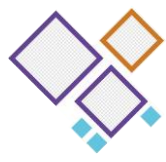

สถิติกลุ่มงานทันตกรรม ประจำปีงบประมาณ 2561 (ต่อ)

ICD9CM	ประเภทงาน	ต.ค.	พ.ย.	ธ.ค.	ม.ค.	ก.พ.	มี.ค.	เม.ย.	พ.ค.	มิ.ย.	ก.ค.	ส.ค.	ก.ย.	รวม
2411	BIOPSY OF GUM	60	0	0	1	0	0	0	0	1	1	1	0	4
24111	Biopsy of oral tissue - soft	2	0	0	0	0	0	0	0	0	0	0	0	2
87126	Bitewings film	80	70	39	39	101	165	121	185	116	77	130	152	1,275
76921	Bone replacement graft - single site	0	1	0	0	1	1	0	0	0	1	1	1	6
2341521	Cast post and core in addition to crown	3	5	0	1	1	0	0	1	0	0	2	2	15
87124	Cephalometric film	24	17	20	23	19	18	18	31	11	16	12	15	224
7693	Closed reduction of temporomandibular dislocation	0	0	0	0	1	0	0	0	0	1	0	1	3
2271	Closure of nasal sinus fistular (oral antral fistula closure)	0	0	0	1	0	0	0	1	0	0	0	1	3
999700	Complete upper and lower denture (insert visit)	2	1	1	0	0	0	0	0	0	0	0	0	4
93594	Composite wiring splint (interdental fixation)	0	0	0	0	0	1	0	3	2	1	0	0	7
2341511	Core build up, including any pins	1	0	0	0	0	0	0	0	0	0	0	1	2
234131	Crown full cast high noble metal (full metal crown)	4	2	1	2	2	0	3	3	1	1	0	0	19
2422	crown lengthening	0	1	0	1	4	0	1	1	3	3	5	0	19
2484	Debanded	0	3	0	2	0	0	0	1	1	0	1	2	10
2471219	Distalized tooth by separator	1	1	1	1	0	0	0	0	0	1	2	0	7
2379	Emergency endodontic treatment	11	10	7	10	17	12	15	14	16	18	26	12	168



สถิติกลุ่มงานทันตกรรม ประจำปีงบประมาณ 2561 (ต่อ)

ICD9CM	ประเภทงาน	ต.ค.	พ.ย.	ธ.ค.	ม.ค.	ก.พ.	มี.ค.	เม.ย.	พ.ค.	มิ.ย.	ก.ค.	ส.ค.	ก.ย.	ธ.ค.
24420	Excision of benign tumor lesion diameter up to 1.5 cm	60	0	0	0	0	0	0	0	0	0	3	0	3
2431	Excision of lesion or tissue of gum	0	0	0	0	2	0	0	1	0	0	0	1	4
2301	Extraction of deciduous tooth	63	33	25	62	54	61	53	61	58	37	58	53	618
2319	Extraction of other tooth ถอนฟันอย่างยากและแคะราก	58	134	53	73	88	79	62	47	74	80	74	70	892
237010	Filled root canal anterior	7	6	0	4	5	6	4	3	1	2	6	7	51
237011	Filled root canal posterior	11	14	6	5	14	7	4	8	10	14	4	12	109
965461	Fluoride adult	1	3	0	0	0	5	1	2	0	0	1	0	13
965462	Fluoride treatment in special case	0	1	0	0	0	0	0	0	0	1	2	0	4
965460	Fluoride - child	83	83	53	63	79	96	64	89	50	71	96	92	919
230	Forceps extraction of tooth	153	205	116	148	149	161	176	165	136	188	210	201	2,008
89310	Full mouth oral examination	1,638	1,638	1,182	1,400	1,462	1,725	1,522	1,756	1,453	1,499	1,800	1,667	18,742
893101	Full mouth periodontal examination	0	0	0	0	0	1	0	0	1	0	0	0	2
96543	Gingival flap procedure	0	0	1	0	0	0	0	0	0	0	1	1	3
2421	Gingivectomy or gingivoplasty - per tooth	4	0	0	1	0	2	0	2	0	0	1	2	12
2701	Incision and drain of abscess - intraoral soft tissue	2	0	1	1	1	0	1	1	0	0	1	0	8
9929	INJECTION OR INFUSION OF OTHER THERAPEUTIC OR PROPHYLACTIC SUBSTANCE	1	1	0	0	2	1	1	1	0	1	1	2	11

สถิติกลุ่มงานทันตกรรม ประจำปีงบประมาณ 2561 (ต่อ)

ICD9CM	ประเภทงาน	ต.ค.	พ.ย.	ธ.ค.	ม.ค.	ก.พ.	มี.ค.	เม.ย.	พ.ค.	มิ.ย.	ก.ค.	ส.ค.	ก.ย.	รวม
		60			61									
871211	Intraoral occlusal film	0	0	0	1	0	1	1	0	0	0	3	1	7
871210	Intraoral periapical film	275	274	162	298	332	320	259	357	278	311	377	333	3,576
237110	Irrigation, mechanical instrumentation, medicament	7	7	0	7	9	6	2	7	9	4	6	5	69
237111	Irrigation, mechanical instrumentation, Ca (OH)	5	7	3	11	24	15	5	9	12	8	9	10	118
2741	Labial frenectomy	1	0	0	0	1	0	0	0	0	0	1	0	3
2791	Labial frenotomy	0	0	0	0	0	0	0	0	0	0	0	2	2
233221	Labial veneer (resin laminate)	0	0	2	0	0	0	0	0	0	0	0	0	2
2592	Lingual frenectomy	0	0	0	1	0	0	0	0	0	0	0	1	2
a3	Local anesthesia	12	8	6	10	12	12	14	10	8	11	14	7	124
999720a	Lower partial resin base (insert visit) 1-5 teeth	1	1	1	0	0	0	0	0	0	0	0	3	6
999720b	Lower partial resin base (insert visit) 5 Up	3	2	1	1	0	0	0	0	0	0	0	0	7
999810	OBSERVE/URGENT	0	0	0	1	1	0	0	1	0	0	1	1	5
2471116	Observed and activated removable appliance	11	6	9	5	1	3	3	2	5	3	2	0	50
24870	Occlusal adjustment - complete	0	0	0	0	3	0	0	0	0	0	0	1	4
24871	Occlusal adjustment - limited	2	5	1	0	0	2	2	4	1	2	0	1	20
247141	Occlusal guards	0	1	0	0	0	0	0	0	0	1	0	2	4
89081	OHI (oral hygiene instruction)	5	0	0	0	0	0	0	0	3	2	1	0	11



สถิติกลุ่มงานทันตกรรม ประจำปีงบประมาณ 2561 (ต่อ)

ICD9CM	ประเภทงาน	ต.ค.	พ.ย.	ธ.ค.	ม.ค.	ก.พ.	มี.ค.	เม.ย.	พ.ค.	มิ.ย.	ก.ค.	ส.ค.	ก.ย.	รวม
241	oral examination (diagnostic procedures on teeth, gum and alveoli)	60	0	0	1	0	0	1	0	0	0	0	0	2
76781	OTHER CLOSED REDUCTION OF FACIAL FRACTURE(ALVEOLUS STABILIZATION OF TEETH,CLOSED REDUCTIONN SPLINTING)	0	0	0	0	0	0	0	1	0	1	0	0	2
24991	Other dental operation (Off arch bar, off drain, ถ่างแผล, ทำมัลติค, ใส่ยา)	0	3	0	2	2	6	5	4	2	4	4	4	36
249953	Other desensitizing medicaments	0	1	1	0	4	3	1	1	0	2	0	0	13
249951	Other drugs and / or medicaments	147	178	140	157	190	194	158	185	191	160	97	42	1,839
249992	Other drugs and / or medicaments, by oral medicine	0	0	0	0	0	0	0	0	0	17	8	1	26
87123	Panoramic film	69	73	63	79	83	79	71	95	63	89	79	80	923
999804	Patein Education (PE) < 30 Min	0	1	1	0	1	1	0	0	0	1	0	0	5
999805	Patein Education (PE) > 30 Min	0	3	0	0	0	0	0	0	0	0	0	0	3
D89084	Patient refer to other clinic	2	3	5	10	7	7	7	9	10	2	2	0	64
D89083	Patient referred from other clinic	43	30	30	21	1	7	30	52	24	45	48	59	390
96542	Periodontal scaling and root planing per quadrant	32	52	34	27	27	40	30	24	37	33	32	28	396
2341522	Prefabricated post and core in addition to crown	0	0	0	0	0	0	0	0	0	0	0	2	2
9997162	Preliminary impression for removable prosthesis	6	6	1	3	2	1	2	2	0	0	19	6	48

สถิติกลุ่มงานทันตกรรม ประจำปีงบประมาณ 2561 (ต่อ)

ICD9CM	ประเภทงาน	ต.ค. 60	พ.ย.	ธ.ค. 61	ม.ค.	ก.พ.	มี.ค.	เม.ย.	พ.ค.	มิ.ย.	ก.ค.	ส.ค.	ก.ย.	รวม
234162	Preliminary impression for crown or bridge or restoration	1	1	0	1	1	0	0	0	0	0	0	1	5
965481	Prophylaxis - adult	20	20	6	10	9	8	13	14	27	39	85	92	343
965480	Prophylaxis - child	23	17	9	30	18	19	10	16	18	7	17	20	204
D2320	PRR	6	4	2	2	0	9	7	7	1	3	2	2	45
23281	Pulp capping - direct	0	0	0	1	0	0	2	1	0	1	0	0	5
23282	Pulp capping - indirect	21	5	3	14	8	15	10	1	6	8	11	6	108
237090	Pulpectomy (ฟันหลัง)	33	33	26	27	29	27	16	32	39	34	42	30	368
237091	Pulpectomy (ฟันหน้า)	2	0	2	1	2	0	0	3	3	2	1	1	17
23428	Recement bridge	0	1	0	0	0	0	0	0	0	0	2	0	3
23418	Recement crown	0	0	0	0	1	1	0	1	0	0	2	0	5
9997168	Recheck for removable prosthesis	9	7	3	3	3	2	2	0	2	0	0	5	36
9733	Removal of dental wiring	0	0	0	1	0	0	0	1	1	0	0	0	3
2452	Removal of exostosis maxilla or mandible	6	8	2	1	6	4	3	4	1	1	6	6	48
23191	Removal of impacted tooth - partially bony	27	31	16	21	26	24	14	23	21	25	18	24	270
23190	Removal of impacted tooth - soft tissue	1	0	0	0	0	0	0	0	0	0	1	0	2
24440	Removal of odontogenic cyst or tumor-lesion diameter up to 1.5cm (enucleation)	1	1	0	0	0	0	0	0	0	0	0	1	3



สถิติกลุ่มงานทันตกรรม ประจำปีงบประมาณ 2561 (ต่อ)

ICD9CM	ประเภทงาน	ต.ค.	พ.ย.	ธ.ค.	ม.ค.	ก.พ.	มี.ค.	เม.ย.	พ.ค.	มิ.ย.	ก.ค.	ส.ค.	ก.ย.	รวม
		60			61									
2311	REMOVAL OF RESIDUAL ROOT	0	0	2	0	0	0	0	0	0	0	0	0	2
97351	Remove pin or crown or bridge	1	1	1	0	0	0	0	1	0	1	0	0	5
999920	Repair resin saddle or base PD, CD	1	1	0	0	1	0	0	0	0	0	0	0	3
999802	Repeat BP (RBP)	0	0	0	0	0	0	0	0	0	1	3	0	4
232140	Resin-four surface, anterior	1	8	0	9	5	4	4	4	7	9	3	7	61
232110	Resin-one surface, anterior	110	163	118	86	134	155	108	167	93	109	130	129	1,502
2321110	Resin-one surface, primary	29	20	20	12	22	23	14	15	26	18	15	10	224
2321111	Resin-one surface, posterior, permanent	365	300	269	310	323	372	418	424	318	269	347	293	4,008
2321310	Resin-three surface, primary	6	8	5	10	5	20	11	3	4	7	5	7	91
232130	Resin-three surfaces, anterior	12	19	3	10	10	15	8	9	7	13	10	9	125
2321311	Resin-three surfaces, posterior, permanent	31	36	25	21	21	39	23	38	23	19	48	24	348
2321210	Resin-two surface, primary	42	37	24	31	19	32	31	32	30	41	36	33	388
232120	Resin-two surfaces, anterior	30	27	26	15	24	23	38	33	24	27	34	32	333
2321211	Resin-two surfaces, posterior, permanent	161	143	85	90	109	132	149	184	124	85	133	107	1,502
D23299	RESTORATION OF TOOTH BY FILLING (POLISHING RESTORATIVE FILLING)	0	0	0	0	0	0	0	4	0	0	0	0	4
237040	Retreatment anterior	0	0	0	0	0	0	0	0	0	0	2	0	2



สถิติกลุ่มงานทันตกรรม ประจำปีงบประมาณ 2561 (ต่อ)

ICD9CM	ประเภทงาน	ต.ค.	พ.ย.	ธ.ค.	ม.ค.	ก.พ.	มี.ค.	เม.ย.	พ.ค.	มิ.ย.	ก.ค.	ส.ค.	ก.ย.	รวม
		60			61									
237100	Root canal therapy with irrigation (anterior RCT)	5	7	7	15	7	2	4	7	2	12	9	7	84
237102	Root canal therapy with irrigation (molar RCT)	7	8	3	7	11	9	5	5	15	14	12	11	107
237101	Root canal therapy with irrigation (premolar RCT)	7	6	2	13	3	1	3	7	4	4	7	5	62
965411	Root planing 1 sextant	1	3	2	0	1	0	0	0	1	1	0	0	9
965401	Scaling 1 sextant	5	2	1	1	2	0	0	1	1	2	1	4	20
965402	Scaling 2 sextant	2	1	0	1	0	0	1	0	0	3	0	0	8
965403	Scaling 3 sextant (half mouth)	10	15	19	14	10	14	14	9	6	9	16	18	154
965406	Scaling 6 sextant (full mouth)	240	235	143	196	198	284	222	255	228	211	242	231	2,685
96547	Sealant	176	101	68	69	81	114	129	108	49	62	113	80	1,150
24701	Space maintainer, removable	3	0	0	1	2	0	0	2	0	0	0	0	8
2341410	Stainless steel crown, primary	23	26	18	15	15	26	19	22	21	26	30	20	261
2486	Stripping	2	0	0	2	0	0	2	0	1	0	2	0	9
23111	Surgical removal of residual tooth roots (cutting - procedure)	0	0	0	2	0	0	0	2	0	0	2	0	6
243220	Suture of laceration of gum (complicated suture - up to 5 cm)	0	0	1	0	0	0	2	0	0	1	0	0	4
243210	Suture of laceration of gum (suture of recent small wounds up to 5 cm)	0	1	0	4	0	1	3	2	0	1	0	0	12





สถิติกลุ่มงานทันตกรรม ประจำปีงบประมาณ 2561 (ต่อ)

ICD9CM	ประเภทงาน	ต.ค.	พ.ย.	ธ.ค.	ม.ค.	ก.พ.	มี.ค.	เม.ย.	พ.ค.	มิ.ย.	ก.ค.	ส.ค.	ก.ย.	รวม
		60			61									
247145	Take impression for occlusal therapy	0	1	0	0	0	0	0	0	0	1	0	0	2
248800	Take impression without bite registration	4	1	1	1	1	0	1	1	1	0	0	0	11
234161	Temporary crown	2	0	0	0	0	0	0	1	0	0	0	0	3
D24522	Torectomy - madibularis (ไม่รวม stent)	1	0	0	0	0	0	0	0	0	2	0	1	4
D24521	Torectomy - palatinus (ไม่รวม stent)	0	0	0	1	0	1	0	0	0	0	0	1	3
247122	Tried band	3	0	0	0	0	0	1	2	0	0	0	0	6
9997167	Try - in artificial teeth for removable prosthesis	6	2	2	1	0	0	0	0	0	0	0	2	13
9997165	Try - in bite block include registration for removable prosthesis	4	2	1	1	0	0	0	0	0	0	0	7	15
9997166	Try - in framework include registration for removable prosthesis	1	1	0	0	0	0	0	0	0	0	1	0	3
9997163	Try - in individual tray include muscle mold for removable	2	0	0	0	0	0	0	0	0	0	3	3	8
999710a	Upper partial resin base (insert visit) 1 - 5 teeth	2	0	1	0	0	0	0	1	0	0	0	1	5
999710b	Upper partial resin base (insert visit) 5 Up	2	2	1	1	0	0	0	0	0	0	0	0	6
D249913	ขูดรักษาแผล (curettage)	1	2	0	2	1	0	1	0	0	2	0	0	9
24390	ตัดไหม	33	43	27	21	36	45	29	31	31	33	50	45	424
D24991	ล้างแผล, off drain, เปลี่ยน gauze pack	1	1	2	2	2	0	0	2	2	1	1	2	16



สถิติกลุ่มงานทันตกรรม ประจำปีงบประมาณ 2561 (ต่อ)

ICD9CM	ประเภทงาน	ต.ค.	พ.ย.	ธ.ค.	ม.ค.	ก.พ.	มี.ค.	เม.ย.	พ.ค.	มิ.ย.	ก.ค.	ส.ค.	ก.ย.	รวม
		60			61									
D249911	ใส่ยารักษา dry socket	0	1	0	1	1	0	0	1	0	0	1	0	5
D249912	ห้ามเลือด (Gel foam)	0	3	5	2	3	2	4	2	3	3	2	5	34
D249914	ห้ามเลือด (Surgicel)	1	2	1	0	1	2	1	2	5	10	8	2	35
23291	อุดฟันชั่วคราว Restorative of tooth by filling (non sedative filling)	26	20	7	19	10	7	4	17	17	25	14	16	182
23290	อุดฟันชั่วคราว Restorative of tooth by filling (sedative filling)	39	44	27	38	39	45	20	40	48	35	21	16	412
	<b>รวม</b>	<b>4,446</b>	<b>4,435</b>	<b>3,036</b>	<b>3,713</b>	<b>3,987</b>	<b>4,631</b>	<b>4,043</b>	<b>4,737</b>	<b>3,868</b>	<b>3,958</b>	<b>4,724</b>	<b>4,305</b>	<b>49,883</b>



ผลการปฏิบัติงาน งานกายภาพบำบัด กลุ่มงานเวชกรรมฟื้นฟู ประจำปีงบประมาณ 2561

หัตถการ	จำนวน (ครั้ง)
Assisting exercise	2,212
Assisting exercise (continuous passive motion)	186
Other active musculoskeletal exercise	1,958
Resistive exercise	275
Training in joint movements (pulley)	89
Training in joint movements (spring&suspension)	26
Mobilization of spine (cervical)	10
Mobilization of spine (thoracic)	19
Mobilization of spine (lumbar)	8
Mobilization of other joints (shoulder)	1,480
Mobilization of other joints (elbow)	104
Mobilization of other joints (wrist)	210
Mobilization of other joints (hand)	291
Mobilization of other joints (knee)	184
Mobilization of other joints (ankle)	-
Other passive musculoskeletal exercise	2,381
Breathing exercise	365
Manual and mechanical traction (cervical)	2,219
Manual and mechanical traction (lumbar)	5,511
Ambulation and gait training	1,739
Stretching of muscle or tendon	2,177
Other hydrotherapy (cold)	206
Diathermy (short wave)	2,591
Diathermy (micro wave)	8
Diathermy (ultrasound)	5,720
Diathermy (combined US with interference int)	3
Diathermy (Laser)	260
Other heath therapy (hot pack)	17,880
Other heath therapy (paraffin bath)	850
Other physical therapy (TENS)	45
Other physical therapy (Diadynamic)	3
Other physical therapy (Electrical stimulation)	1,473
Other physical therapy (Interference)	5,659
Tilt table	74
Bicycle	367
Home program	144
Other respiratory Procedures (vibration / percussion / postural drainage)	808
Other respiratory Procedures (suction)	648
<b>รวม</b>	<b>58,183</b>

ผลการปฏิบัติงาน งานกายอุปกรณ์ กลุ่มงานเวชกรรมฟื้นฟู ประจำปีงบประมาณ 2561

รหัสหัตถการ	จำนวน (ครั้ง)
Orthotic evaluation	6
ORTHOTIC EVALUATION	6
Orthotic evaluation (Insole)	3
Orthotic evaluation (Shoes)	4
Orthotic evaluation (AFO)	3
PO-Gait analysis using observation (AFO)	1
Orthotic evaluation (Knee support)	2
Orthotic evaluation (KO)	1
Orthotic evaluation (LS Support)	8
Orthotic evaluation (Taylor Brace)	2
Orthotic evaluation (Jewett Brace)	15
Orthotic evaluation (Body Jacket)	1
Orthotic evaluation (Crutch)	7
Orthotic evaluation (Platform Crutch)	1
Orthotic evaluation (Soft Collar)	1
Orthotic evaluation (Walker)	1
Prosthetic evaluation (Trans tibia)	1
Fitting of orthotic device	3
FITTING OF ORTHOTIC DEVICE	3
Fitting of orthotic device (A.F.O.)	3
Fitting of orthotic device (KO)	1
Fitting of orthotic device (Knee support)	2
Fitting of orthotic device (Crutches)	7
Fitting of orthotic device (Platform Crutches)	1
Fitting of orthotic device (LS Support)	7
Fitting of orthotic device (Jewett Brace)	15
Fitting of orthotic device (Taylor Brace)	2
Fitting of orthotic device (Body Jacket)	1
Fitting of orthotic device (Soft Collar)	1
Fitting of orthotic device (Walker)	1
Training in use of prosthetic or orthotic device (A.E.O.)	3
Training in use of prosthetic or orthotic device (Knee support)	1
Training in use of prosthetic or orthotic device (Platform Crutche)	1
Training in use of prosthetic or orthotic device (LS Support)	7



ผลการปฏิบัติงาน งานกายอุปกรณ์ กลุ่มงานเวชกรรมฟื้นฟู ประจำปีงบประมาณ 2561 (ต่อ)

รหัสเหตุการณ์	จำนวน (ครั้ง)
Training in use of prosthetic or orthotic device (Jewett Brace)	15
Training in use of prosthetic or orthotic device (Taylor Brace)	2
Training in use of prosthetic or orthotic device (Body Jacket)	1
Training in use of prosthetic or orthotic device (Platefrom Crutche)	1
<b>รวม</b>	<b>141</b>
<b>จำนวนผู้มารับบริการ คลินิกในเวลาราชการ</b>	<b>54 ราย</b>

ผลการปฏิบัติงาน งานกิจกรรมบำบัด กลุ่มงานเวชกรรมฟื้นฟู ประจำปีงบประมาณ 2561

รหัสหัตถการ	จำนวน (ครั้ง)
Basic ADL training	47
Behavioral modification for occupation	40
Cognitive training	102
Eating therapy for late children and adults	123
Feeding therapy for babies	26
Fine Coordination / Dexterity Training/Writing skill training	253
Home OT program	8
Muscle Re-education	157
Occupational therapy (Developmental training)	152
Occupational therapy (Dysphagia training)	26
Occupational therapy (Endurance activities)	83
Occupational therapy (Evaluation)	72
Occupational therapy (Gross&Fine motor coordination activities)	18
Occupational therapy (Hand function training)	381
Occupational therapy (Parent education)	15
Occupational therapy (perceptual & cognitive training)	8
Occupational therapy (Range Of Motion activities)	30
Occupational therapy (Sensory integration training)	49
Occupational therapy (Special OT assessment,Standardized)	2
Occupational therapy (Strengthening activities)	279
Oro-facial motor skills training	239
Other speech training and therapy	100
Perceptual training	72
Preschool skill training	27
Sensorymotor component training	104
Social skills training	12
<b>รวม</b>	<b>2,425</b>
<b>จำนวนผู้มารับบริการ คลินิกในเวลาราชการ</b>	<b>787 ราย</b>



การให้บริการวัคซีนโรคไขหวัดใหญ่ตามฤดูกาล ประจำปี 2561

1. สำหรับประชาชน

โรงพยาบาลสิรินธร	จำนวนวัคซีนที่ได้รับ การสนับสนุน (dose) ประชาชน 4,500	จำนวนผู้รับบริการ							จำนวนผู้รับบริการ ทั้งหมด 4,099
		หญิงตั้งครรภ์ 4+ เดือน	เด็กอายุ 6 เดือน - 2 ปี	ปอดอุดกั้น เรื้อรัง	หอบหืด	หัวใจ	หลอดเลือด สมอง	ไตวาย	
		4	51	49	1,876	126	42	55	
		ผู้ป่วยมะเร็งที่ กำลังให้เคมี บำบัด	เบาหวาน	อายุ 65 +	ผู้พิการทาง สมองช่วยเหลือ ตัวเองไม่ได้	ธาลัสซีเมีย	ภูมิคุ้มกัน บกพร่อง (รวม HIV ที่มีอาการ)	ผู้ที่มีน้ำหนักมาก กว่า 100 กก.	
		54	618	1,080	9	22	53	57	

2. สำหรับบุคลากรทางการแพทย์ และเจ้าหน้าที่ที่เกี่ยวข้องกับผู้ป่วย

โรงพยาบาลสิรินธร	จำนวนวัคซีนที่ได้รับ การสนับสนุน (dose) บุคลากรทาง การแพทย์ 460	จำนวนผู้รับบริการ							จำนวนผู้รับบริการ ทั้งหมด 636
		หญิงตั้งครรภ์ 4+ เดือน	เด็กอายุ 6 เดือน - 2 ปี	ปอดอุดกั้น เรื้อรัง	หอบหืด	หัวใจ	หลอดเลือด สมอง	ไตวาย	
		0	0	0	0	0	0	0	
		ผู้ป่วยมะเร็ง ที่กำลังให้เคมี บำบัด	เบาหวาน	อายุ 65 +	ผู้พิการทาง สมองช่วยเหลือ ตัวเองไม่ได้	ธาลัสซีเมีย	ภูมิคุ้มกัน บกพร่อง (รวม HIV ที่มีอาการ)	ผู้ที่มีน้ำหนัก มากกว่า 100 กก.	
		0	0	0	0	0	0	0	

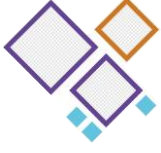

แบบรายงานผลการให้บริการวัคซีนป้องกันโรคไข้หวัดใหญ่ ในบุคลากรทางการแพทย์และสาธารณสุข ปี 2561

หน่วยงาน	ประเภท	จำนวนวัคซีนไข้หวัดใหญ่ (Flu) ที่ได้รับการจัดสรรสำหรับบุคลากรทางการแพทย์และสาธารณสุข (ราย/ขวด)	จำนวนบุคลากรทางการแพทย์และสาธารณสุขทั้งหมด (ราย)	จำนวนบุคลากรทางการแพทย์และสาธารณสุขที่ฉีดวัคซีนไข้หวัดใหญ่ (Flu) (ราย)	จำนวนประชาชนที่ได้รับวัคซีนไข้หวัดใหญ่ (Flu) (ราย)
โรงพยาบาลสิรินธร	สำนักงานแพทย์	460 dose	1,112 ราย	636 ราย	4,099 ราย

แบบรายงานผลการให้บริการวัคซีนป้องกันโรคไข้หวัดใหญ่ ในบุคลากรทางการแพทย์และสาธารณสุข ปี 2561

หน่วยงาน	ประเภท	จำนวนบุคลากรทางการแพทย์และสาธารณสุขทั้งหมด (ราย)	จำนวนวัคซีนไข้หวัดใหญ่ (Influenza) ที่ได้รับการจัดสรรสำหรับบุคลากรทางการแพทย์และสาธารณสุข (ราย)	จำนวนบุคลากรทางการแพทย์และสาธารณสุขที่ฉีดวัคซีนไข้หวัดใหญ่ (Influenza) (ราย)
โรงพยาบาลสิรินธร	สำนักงานแพทย์ กทม.	1,112 ราย	460 dose	636 ราย

หมายเหตุ บุคลากรส่วนหนึ่งฉีดวัคซีนรอบประชาชน





แบบรายงานผลการให้บริการวัคซีนป้องกันโรคไข้หวัดใหญ่ ในประชาชนกลุ่มเสี่ยงที่ได้รับวัคซีนป้องกันโรคไข้หวัดใหญ่ ปี 2561

โรงพยาบาลสิรินธร สำนักการแพทย์ กรุงเทพมหานคร	จำนวนได้รับวัคซีนไข้หวัดใหญ่ (Influenza) (ราย)							ปัญหา / อุปสรรค
	กลุ่มเป้าหมาย 7 กลุ่มเสี่ยง			อื่นๆ	รวมทั้งหมด (1-7)	ร้อยละ		
	1. หญิงตั้งครรภ์ 4+ เดือน	2. เด็กอายุ 6 เดือน - 2 ปี	3. ผู้สูงอายุอายุ 65 +				4. ผู้ป่วยโรค เรื้อรัง 7 โรค	
จำนวนวัคซีนที่ได้รับ การสนับสนุน (dose) 4,500	4	51	1,080	2,820	176 (จนท.)	4,275	91.08	มีผู้รับบริการเป็น จำนวนมาก วัคซีนขาด ช่วงขณะ ต้อง หยุดให้บริการ เป็นช่วงๆ
	5. ผู้พิการทาง สมองช่วยเหลือ ตัวเองไม่ได้	6. โรคธาลัสซีเมีย และผู้ที่มีภูมิคุ้มกัน บกพร่อง (รวมผู้ติด เชื้อ HIV ที่มี อาการ)	7. โรคอ้วน (น้ำหนัก>100kg. หรือ BMI >35 kg/m2)					
	9	78	57					

หมายเหตุ 1. ให้อายงานผลการได้รับวัคซีนป้องกันโรคไข้หวัดใหญ่ที่ให้บริการจริงทั้งหมด

2. ผู้ป่วยโรคเรื้อรัง 7 โรค ประกอบด้วย ปอดอุดกั้นเรื้อรัง หอบหืด หัวใจ หลอดเลือดสมอง ไตวาย ผู้ป่วยมะเร็งที่อยู่ระหว่างการรักษาได้รับเคมีบำบัด และเบาหวาน
3. ร้อยละความครอบคลุมการได้รับวัคซีนใช้จำนวนผลการใช้วัคซีนเฉพาะในกลุ่มเสี่ยง = จำนวนประชาชนกลุ่มเสี่ยงที่ได้รับวัคซีนรวม / จำนวนได้รับจัดสรร\*100
4. ดาวน์โหลดแบบฟอร์มได้ที่เวปไซต์กองโรคป้องกันด้วยวัคซีน <http://dvpd.ddc.moph.go.th>



รายงานผลตามแผนปฏิบัติการตามตัวชี้วัด (งานวิจัยโรค) ประจำปี 2561  
ตัวชี้วัดที่ 19 อัตราความล้มเหลวการรักษาผู้ป่วยวัยโรคแรกวัยใหม่และกลับเป็นซ้ำ โรงพยาบาลศิรินคร

ไตรมาส	ผู้ป่วยที่นำมาประเมิน						ผลการรักษา		ร้อยละ
	ลงทะเบียน	ผู้ป่วยรายใหม่			ผู้ป่วยกลับเป็นซ้ำ	รักษาหาย	รักษาครบ		
		ลงทะเบียน	ไม่มีผลเสมหะ / ไม่ได้ตรวจ	วินิจฉัยนอกปอด					
								เสมหะลบ	
ไตรมาส 1/2561 (ต.ค. - ธ.ค. 60)	25	6	0	6	1	24	11	94.59	
ไตรมาส 2/2561 (ม.ค. - มี.ค. 61)	37	11	0	13	1	35	21	91.8	
ไตรมาส 3/2561 (เม.ย. - มิ.ย. 61)	28	7	0	8	1	25	15	88.89	
ไตรมาส 4/2561 (ก.ค. - ก.ย. 61)	9	3	0	4	0	9	6	93.75	
รวม	99	27	0	31	3	93	53	91.25	



สถิติกลุ่มงานเทคนิคการแพทย์ ประจำปีงบประมาณ 2561

งานเคมีคลินิก

ตรวจเลือด

รายการ	จำนวน (รายการ)	รายการ	จำนวน (รายการ)
FBS	52,112	FBS (2hr หลังกินน้ำตาล 75gm)	14
BUN	57,751	FBS (1hr หลังกินน้ำตาล 50gm)	1,698
Creatinine	71,848	Blood gas analysis	1,192
Uric acid	11,109	CPK	1,299
Cholesterol	36,975	CK-MB	436
Triglyceride	39,010	Troponin T	1,176
Sodium	49,876	FBS ก่อนกินน้ำตาล	693
Potassium	52,651	FBS หลังกินน้ำตาล ชม. ที่ 1	693
Chloride	49,866	FBS หลังกินน้ำตาล ชม. ที่ 2	693
CO2	49,866	FBS หลังกินน้ำตาล ชม. ที่ 3	693
SGOT (AST)	17,573	LDH	358
SGPT (ALT)	18,031	Magnesium (Mg)	4,329
Alkaline phosphatase (ALP)	15,705	Phosphorus (P)	6,556
Total protein	14,860	Amylase	621
Albumin	19,318	Calcium (C)	7,524
Globulin	14,795	Hb A1C	18,523
Total bilirubin	14,807	Microbilirubin	5,098
Direct Bilirubin	14,801	Serum osmolarity	32
Sugar	8	FBS (1hr postprandial)	1
HDL	36,822	FBS (2hr postprandial)	1,172
LDL	40,134	Serum ketone	467
Indirect bilirubin	14,752	Lactate (เพิ่ม)	826



สถิติกลุ่มงานเทคนิคการแพทย์ ประจำปีงบประมาณ 2561 (ต่อ)

ตรวจปัสสาวะ

รายการ	จำนวน (รายการ)	รายการ	จำนวน (รายการ)
Urine osmolarity	69	Chloride (spot urine)	48
Protein (24 hrs. urine)	174	Sodium (24 hrs urine)	3
Creatinine (24 hrs. urine)	118	Potassium (24 hrs urine)	3
Creatinine (spot urine)	1,951	Chloride (24 hrs urine)	0
Protein (spot urine)	154	Uric acid (spot urine)	3
BUN (24 hrs. urine)	8	Uric acid (24 hrs urine)	2
Sodium (spot urine)	141	Magnesium (spot urine)	2
Amylase (urine)	13	Magnesium (24 hrs urine)	0
Calcium (24 hrs. urine)	2	Microalbumin	2,463
Calcium (spot urine)	5	Phosphorous (spot urine)	0
BUN (spot urine)	7	Creatinine clearance	0
Potassium (spot urine)	77	Albumin ( Body fluid )	111

กรวบน้ำไขสันหลัง

รายการ	จำนวน (รายการ)	รายการ	จำนวน (รายการ)
Sugar (CSF)	239	Protein (CSF)	240

ตรวจน้ำช่องท้องและอื่นๆ

รายการ	จำนวน (รายการ)	รายการ	จำนวน (รายการ)
LDH (body fluid)	109	Protein (Body fluid)	1
Sugar (Body fluid)	65	Uric acid (Body fluid)	1



สถิติกลุ่มงานเทคนิคการแพทย์ ประจำปีงบประมาณ 2561 (ต่อ)  
งานภูมิคุ้มกันวิทยา

รายการ	จำนวน (รายการ)	รายการ	จำนวน (รายการ)
Anti HIV (Rapid)	4,693	Rheumatoid factor	180
HBsAg	7,308	FT3	3,879
HBsAb	1,218	FT4	4,769
VDRL (RPR)	18,363	T3	217
HBsAg(stat)	510	T4	90
Anti HIV (2nd sample)	208	TSH	4,955
Anti HIV (MEIA)	9,114	AFP	1,221
HBcAb	576	CEA	863
TPHA	280	PSA	1,331

งานโลหิตวิทยา

รายการ	จำนวน (รายการ)	รายการ	จำนวน (รายการ)
Hb	62,224	Malaria	87
Hct	63,670	ABO blood group	-
WBC (CBC)	62,212	Rh blood group	-
platelet count	62,214	PT	7,430
Platelet smear	62,214	PTT	6,132
MCV	62,214	G-6-PD	383
MCH	0	Bleeding time	11
MCHC	0	INR	7,430
ESR	1,035	DCIP	52
VCT	283	Wright's stain	15
Reticulocyte count	480	RDW - CV	62,214

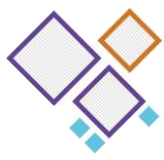

สถิติกลุ่มงานเทคนิคการแพทย์ ประจำปีงบประมาณ 2561 (ต่อ)  
งานจุลทรรศน์วิทยา ตรวจปัสสาวะ

รายการ	จำนวน (รายการ)	รายการ	จำนวน (รายการ)
Microscopic Examination	26,014	Ketone	26,021
Protein (U/A)	26,021	Blood	26,021
Sugar (U/A)	26,021	Semen analysis	11
pH- (U/A)	26,021	Pregnancy test	8,903
sp.gr.	26,021	Methamphetamine (screening)	10,915
		Methamphetamine (ปปส)	1,608

ตรวจอุจจาระ

รายการ	จำนวน (รายการ)	รายการ	จำนวน (รายการ)
Microscopic Examination	1,963	Stool concentration	49
Occult Blood	1,025		

กรวดน้ำเจาะจากร่างกาย

รายการ	จำนวน (รายการ)	รายการ	จำนวน (รายการ)
Body fluid examination	751	Fern test	11

งานจุลชีววิทยา

รายการ	จำนวน (รายการ)	รายการ	จำนวน (รายการ)
Gram's stain	2,263	KOH	360
India ink for encapsulated yeast cell	41	Tzanck smear	88
AFB stain ครั้งที่ 1	3,036	Wet preparation	35
AFB stain ครั้งที่ 2	2,599	Mod.AFB stain	45
AFB stain ครั้งที่ 3	1,844	Stool AFB stain	35
Aerobic culture	6,660	Stool modifies AFB stain	21
Hemo culture	8,848		



สถิติกลุ่มงานชั้นสูตร์โรคกลางและธนาคารเลือด ประจำปีงบประมาณ 2561  
การบริการผู้ป่วยในเวลาราชการ

ชนิดของเลือดที่จอง	หน่วย	ชนิดของเลือดที่จองแล้วไม่ใช้	คืน	จำนวน U ที่ใช้
PRC	1,525	PRC	697	828
LPRC	5,202	LPRC	1,753	3,452
LDPRC	497	LDPRC	33	464
SDR	0	SDR	22	0
FFP	2,144	FFP	894	1,250
PC	28	PC	6	22
LPPC	438	LPPC	82	356
SDP	3	SDP	0	3
Cryo	256	Cryo	50	206
<b>รวมจองเลือดทุกชนิด</b>	<b>10,096</b>	<b>รวมจองเลือดแล้วไม่ใช้</b>	<b>3,515</b>	<b>6,581</b>

การบริการผู้ป่วยนอกเวลาราชการ

จองเลือดนอกเวลาราชการ 3,497 ราย 10,161 หน่วย จำนวนเลือดที่ใช้ 5,991 หน่วย

ชนิดของเลือดที่จอง	หน่วย	ชนิดของเลือดที่จองแล้วไม่ใช้	คืน	จำนวน U ที่ใช้
PRC	1,945	PRC	863	1,082
LPRC	4,982	LPRC	1,898	3,084
LDPRC	167	LDPRC	6	161
SDR	0	SDR	0	0
FFP	2,731	FFP	1,328	1,403
PC	12	PC	5	7
LPPC	202	LPPC	40	162
SDP	0	SDP	0	0
Cryo	122	Cryo	30	92
<b>รวมจองเลือดนอก เวลาทุกชนิด</b>	<b>10,161</b>	<b>รวมจองเลือดแล้วไม่ใช้</b>	<b>4,170</b>	<b>5,991</b>
<b>รวมจองเลือดใน + นอกเวลาราชการ</b>	<b>20,257</b>	<b>รวมจองเลือดแล้วไม่ใช้ (ใน + นอก)</b>	<b>7,685</b>	<b>12,572</b>
จำนวนครั้งของการ ออกธ (ครั้ง)	383	อัตราการจองเลือด : การใช้เลือด 1.6 : 1		
เจาะเลือด Type & Screen (ราย)	900			
Antibody Identification (ราย)	473			



สถิติหน่วยแพทย์กู้ชีวิต กลุ่มงานเวชศาสตร์ฉุกเฉินและบริการแพทย์ฉุกเฉิน  
ปีงบประมาณ 2559 - 2561

ประเภท	2559		2560		2561	
	คน	ครั้ง	คน	ครั้ง	คน	ครั้ง
การช่วยเหลือผู้บาดเจ็บจากอุบัติเหตุบนท้องถนน	72	87	47	57	72	83
การช่วยเหลือผู้คลอดบุตร	46	31	64	42	49	30
การช่วยเหลือผู้บาดเจ็บจากเพลิงไหม้	2	2	1	1	0	0
การช่วยเหลือผู้ป่วยฉุกเฉิน	479	523	460	492	473	512
การช่วยเหลือผู้ประสบอุบัติเหตุทางน้ำ	1	1	0	0	0	0
การช่วยเหลือผู้บาดเจ็บจากอุบัติเหตุอื่นๆ	5	5	3	3	0	0
การช่วยเหลือผู้ป่วยตกจากที่สูง	8	11	3	5	5	5
การช่วยเหลือผู้พลัดตกหกล้ม	17	19	15	17	15	16
การช่วยเหลือผู้ป่วยถูกทำร้ายร่างกาย	6	8	8	9	2	2
การช่วยเหลือผู้ป่วยทำร้ายตัวเอง	5	5	0	0	4	4
การตรวจสอบฝั่งแม่น้ำเจ้าพระยาช่วยการจราจร	0	0	0	0	0	0
การช่วยเหลือผู้ป่วยถูกสัตว์กัด / ทำร้าย	0	0	0	0	0	0
กรณีส่งต่อผู้ป่วย	73	73	64	64	55	55
ออกหน่วยปฐมพยาบาล	140,400	48	66,704	43	208,800	50
บริการให้ความรู้ประชาชนในเขตพื้นที่รับผิดชอบและ หน่วยงานต่างๆ	919	15	904	17	7,012	28
ออกหน่วยปฐมพยาบาล สถานที่พิเศษ	0	0	86,108	34	120,000	4
<b>รวม</b>	<b>142,033</b>	<b>828</b>	<b>154,381</b>	<b>784</b>	<b>336,487</b>	<b>789</b>





สถิติจำนวนผู้ป่วยที่ได้รับบาดเจ็บ จำแนกตามสาเหตุต่างๆ ปีงบประมาณ 2559 - 2561

ประเภทของงาน	จำนวน (ราย)		
	2559	2560	2561
1. อุบัติเหตุการขนส่ง	2,317	2,180	2,113
2. อุบัติเหตุอื่นๆ			
- อุบัติเหตุพลัด ตก หรือหกล้ม	1,626	1,466	1,692
- อุบัติเหตุสัมผัสกับแรงเชิงกลของวัตถุสิ่งของ	792	942	1,001
- อุบัติเหตุสัมผัสกับแรงเชิงกลของสัตว์ / คน	1,710	2,229	3,645
- อุบัติเหตุการตกน้ำและจมน้ำ	0	0	4
- อุบัติเหตุที่คุกคามการหายใจ	5	9	6
- อุบัติเหตุสัมผัสกระแสไฟฟ้า รังสีและอุณหภูมิ	22	39	39
- อุบัติเหตุสัมผัสควันไฟและเปลวไฟ	10	9	15
- อุบัติเหตุความร้อน ของร้อน	20	10	20
- อุบัติเหตุสัมผัสพิษจากสัตว์หรือพืช	185	223	224
- อุบัติเหตุสัมผัสพลังงานธรรมชาติ	0	0	1
- อุบัติเหตุสัมผัสพิษหรือสารอื่นๆ	13	14	18
- อุบัติเหตุการออกแรงเกิน	1	1	0
- อุบัติเหตุสัมผัสกับสิ่งไม่ทราบแน่ชัด	3	1	1
3. ทำร้ายตัวเองด้วยวิธีต่างๆ	81	53	39
4. ถูกทำร้ายด้วยวิธีต่างๆ	862	1,021	950
5. บาดเจ็บโดยไม่ทราบเจตนา	683	396	351
6. ดำเนินการทางกฎหมายหรือสงคราม	0	0	0
7. ไม่ทราบสาเหตุและเจตนา	4	3	1
<b>รวม</b>	<b>8,334</b>	<b>8,596</b>	<b>10,120</b>



สถิติกลุ่มงานเวชศาสตร์ฉุกเฉินและนิติเวชวิทยา ปีงบประมาณ 2559 – 2561

ประเภท	จำนวน ราย / ครั้ง		
	2559	2560	2561
ผู้ป่วยอุบัติเหตุ	2,448	3,189	3,444
ผู้ป่วยตรวจโรคฉุกเฉิน	16,527	14,584	17,621
ผู้ป่วยตรวจโรคทั่วไป	35,052	35,949	42,943
ผู้ป่วยอุบัติเหตุและฉุกเฉิน	10,712	9,997	9,841
รวมผู้มารับบริการห้องฉุกเฉิน	64,739	63,719	73,849
รายงานหัตถการ	-	-	-
การพยาบาลผู้ป่วยสังเกตอาการ	15,866	16,839	21,489
การฉีดยา	24,672	24,060	26,440
การให้สารน้ำ / เลือด	12,450	11,412	12,597
การทำแผล	7,821	7,602	7,926
การเย็บแผล	4,164	3,936	3,907
การใส่ฝือก	1,111	1,106	1,000
การตรวจคลื่นไฟฟ้าหัวใจ	4,265	4,466	4,797
การช่วยฟื้นคืนชีพ	160	146	183
การใส่ท่อช่วยหายใจ	578	543	614
การใส่ท่อระบายทรวงอก	51	50	49
การใส่สารให้อาหาร	573	546	579
การล้างท้อง	309	291	368
การใส่สายสวนปัสสาวะ	1,506	1,517	1,496
การพ่นยา	4,016	4,409	4,490
การให้ออกซิเจน	2,014	2,318	2,007
การถอดเล็บ	131	129	119
การตรวจอัลตราซาวด์	759	1,214	1,374
การตรวจภายใน	607	659	688
การล้างตา	348	390	349
การนำสิ่งแปลกปลอมออกจากร่างกาย	203	201	259
<b>รวม</b>	<b>81,604</b>	<b>81,834</b>	<b>90,731</b>



### จำนวนผู้ป่วยตายและอัตราตาย จำแนกตามหอผู้ป่วย ประจำปีงบประมาณ 2561

หอผู้ป่วย	รวม	อัตราตาย / ร้อยละของ (ผู้ป่วยทั้งหมด)
หอผู้ป่วยอายุรกรรมชาย	166	0.93
หอผู้ป่วยอายุรกรรมหญิง 1	154	0.86
หออภิบาลผู้ป่วยหนักอายุรกรรม	114	0.64
หอผู้ป่วยศัลยกรรมชาย	73	0.41
หอผู้ป่วยศัลยกรรมหญิง	57	0.32
หออภิบาลผู้ป่วยหนักศัลยกรรม	42	0.24
หอผู้ป่วยอายุรกรรมหญิง 2	23	0.13
หอผู้ป่วยอายุรกรรมชาย 2	15	0.08
หอผู้ป่วยพิเศษ 6/2 ตะวันออก	14	0.08
หอผู้ป่วยพิเศษ 2	9	0.05
หอผู้ป่วยพิเศษ 6/1	6	0.03
หออภิบาลผู้ป่วยวิกฤตกุมารเวชกรรม	6	0.03
หอผู้ป่วยกุมารเวชกรรม	1	0.01
<b>รวม</b>	<b>680</b>	<b>3.81</b>
**เด็กตายคลอด	13	0.45
ผู้ป่วยนอก		
- ผู้ป่วยตายในโรงพยาบาล	33	0.01
- ผู้ป่วยตายนอกโรงพยาบาล	81	0.01
<b>รวม</b>	<b>114</b>	<b>0.02</b>
<b>รวมทั้งหมด</b>	<b>794</b>	

หมายเหตุ ผู้ป่วยในจำหน่าย 17,852 ราย, ผู้ป่วยนอก 554,520 ราย, เด็กคลอดในโรงพยาบาล 2,915 ราย

\* อัตราตาย = (จำนวนผู้ป่วยเสียชีวิต\*100) / จำนวนเสียชีวิตรวม

\*\* ข้อมูลนี้รวมในตาราง จำแนกตามหอผู้ป่วยแล้ว



สถิติจำนวนผู้ป่วยนอกตามกลุ่มสาเหตุ 21 กลุ่มโรค (รง.504) ประจำปีงบประมาณ 2561

กลุ่มที่	รหัสโรค	สาเหตุการป่วย	จำนวน
1	A00-A99	โรคติดเชื้อและปรสิต / Certain infectious and parasitic diseases	17,979
	B00-B99		7,758
2	C00-C97	เนื้องอกมะเร็ง / Neoplasms	6,398
	D00-D48		2,677
3	D50-D89	โรคเลือดและอวัยวะสร้างเลือดและความผิดปกติเกี่ยวกับ ภูมิคุ้มกัน / Diseases of the blood and blood forming organs	3,110
4	E00-E90	โรคเกี่ยวกับต่อมไร้ท่อ โภชนาการและเมตาบอลิซึม Endocrine, nutritional and metabolic diseases	69,163
5	F00-F99	ภาวะแปรปรวนทางจิตและพฤติกรรม Mental and behavioural disorders	7,304
6	G00-G99	โรคระบบประสาท Diseases of the nervous system	8,916
7	H00-H59	โรคตาและส่วนประกอบของตา Diseases of the eye and adnexa	19,113
8	H60-H95	โรคหูและปุ่มกกหู Diseases of the ear and mastoid process	6,761
9	I00-I99	โรคระบบไหลเวียนเลือด Diseases of the circulatory system	60,867
10	J00-J99	โรคระบบหายใจ Diseases of the respiratory system	49,167
11	K00-K99	โรคระบบย่อยอาหารรวมโรคในช่องปาก Diseases of the digestive system	38,270
12	L00-L99	โรคผิวหนังและเนื้อเยื่อใต้ผิวหนัง Diseases of the skin and subcutaneous tissue	12,527
13	M00-M99	โรคระบบกล้ามเนื้อโครงร่างและเนื้อเยื่อเสริม Diseases of the musculoskeletal system and connective tissue	56,220
14	N00-N99	โรคระบบสืบพันธุ์ร่วมปัสสาวะ Diseases of the genitourinary system	26,625



สถิติจำนวนผู้ป่วยนอกตามกลุ่มสาเหตุ 21 กลุ่มโรค (รง.504) ประจำปีงบประมาณ 2561 (ต่อ)

กลุ่มที่	รหัสโรค	สาเหตุการป่วย	จำนวน
15	O00-O99 เว้น O80-O84	ภาวะแทรกซ้อนในการตั้งครรภ์ การคลอดและหลังคลอด Complication of pregnancy, childbirth and the puerperium	2,251
16	P00-P99	ภาวะผิดปกติของทารกที่เกิดขึ้นในระยะปริกำเนิด (อายุครรภ์ 22 สัปดาห์ขึ้นไปจนถึง 7 วันหลังคลอด) Certain conditions originating in the perinatal period	941
17	Q00-Q99	รูปร่างผิดปกติแต่กำเนิดการพิการจนผิดรูปและโครโมโซม Congenital malformations, deformations and chromosomal abnormalities	1,035
18	R00-R99	อาการ อาการแสดงและสิ่งผิดปกติที่พบได้จากการตรวจทางคลินิกและทางห้องปฏิบัติการที่ไม่สามารถจำแนกโรคในกลุ่มอื่น Symptoms, signs and abnormality clinical and laboratory findings, not elsewhere classified	35,656
19	X40-X49X60-X69 X85-X90Y10-Y19	การเป็นพิษและผลที่ตามมา Poisoning, toxic effect, and their sequelae	332
20	V01-V99, Y85	อุบัติเหตุจากการขนส่งและผลที่ตามมา Transport accidents and their sequelae	2,115
21	W00-W99 X00-X99 Y00-Y09, Y20-Y36 Y40-Y84, Y86-Y89	สาเหตุจากภายนอกอื่นๆ ที่ทำให้ป่วยหรือตาย Other external causes of morbidity and morbidity and mortality (eg : accidents, injuries, intentional self - harm, assault, animals and plants, complications of medical and surgical care and other - unspecified causes)	7,988
รวม			443,173

หมายเหตุ รหัส S00-T95 ไม่ใช่รายงาน รง.504 เพราะให้ใช้รหัส V01-Y89 แล้ว  
กลุ่มโรคลำดับที่ 19 ไม่รวมการถูกพิษจากสัตว์และพืช

สถิติจำนวนผู้ป่วยในรายโรคจำแนกตามสาเหตุการป่วย (ชื่อโรค) 75 กลุ่มโรค (รง.505)  
ประจำปีงบประมาณ 2561

กลุ่มที่	รหัสโรค	สาเหตุการป่วย (ชื่อโรค)	รวม
1	A01-A02	Typhoid, paratyphoid fever and other salmonella infections	16
2	A03-A09	Other intestinal infections diseases	1,127
3	A15-A19	Tuberculosis	284
4	A30	Leprosy	-
5	A83-A86	Viral encephalitis	11
6	A91-A92	Dengue hemorrhagic fever and other mosquitoborne viral hemorrhagic fever	386
7	B15-B19	Viral hepatitis	161
8	B20-B24	Human immunodeficiency virus [HIV] diseases	386
9	B50-B54	Malaria	-
10	A20-A28	Other infectious diseases	2,366
10	A31-A32		
10	A38-A49		
10	A50-A79		
10	A80-A82		
10	A87-A90		
10	A93-A99		
10	B00-B09		
10	B25-B49		
10	B55-B99		
11	C22	CA Liver	119
12	C34	CA Lung	127
13	C50	CA Breast	115
14	C53	CA Cervix	39
15	D50-D89 (ยกเว้น D56)	Diseases of the blood and blood forming organs and certain disorders involving the immune - mechanism	4,352
16	D56	Thalassaemia	441
17	E00-E07	Disorders of the thyroid gland	273
18	E10-E14	Diabetes mellitus	3,238



สถิติจำนวนผู้ป่วยในรายโรคจำแนกตามสาเหตุการป่วย (ชื่อโรค) 75 กลุ่มโรค (รง.505)  
ประจำปีงบประมาณ 2561 (ต่อ)

กลุ่มที่	รหัสโรค	สาเหตุการป่วย (ชื่อโรค)	รวม
19	E15-E90	Other endocrine, nutrition and metabolic diseases	8,093
20	F04-F09	Organic, including symptomatic, mental disorders.	157
21	F10-F19	Mental and behavioural disorders due to psychoactive substance use	255
22	F20-F29	Schizophrenia, schizotypal and delusional disorders	81
23	F30-F39	Mood [affective] disorders	62
24	F40-F48	Neurotic, stress-related and somatoform disorders	23
25	F70-F79	Mental retardation	4
26	G40-G41	Epilepsy	290
27	G00-G37	Other diseases of the nervous system	964
27	G43-G99		
28	H00-H59	Diseases of the eye and ednexa	2,189
29	H60-H95	Diseases of the ear and mastoid process	53
30	I00-I02	Acute rheumatic heart diseases	14
31	I05-I09	Chronic rheumatic fever	52
32	I10-I15	Hypertensive diseases	4,606
33	I20-I25	Ischaemic heart diseases	781
34	I26-I52	Other heart diseases	2,065
35	I60-I69	Cerebrovascular diseases	1,393
36	I70-I99	Other diseases of the circulatory System	366
37	J00-J06	Acute upper respiratory infections and other diseases of upper respiratory tract	490
38	J10-J11	Influenza	154
39	J12-J18	Pneumonia	2,132
40	J40-J44	Chronic lower respiratory diseases	569
40	J47		
41	J45-J46	Asthma and acute severe asthma	287
42	J20-J22	Other diseases of the respiratory system	2,439
42	J60-J99	Other diseases of the respiratory system	
43	K25-K27	Gastric and duodinal ulcer	127

สถิติจำนวนผู้ป่วยในรายโรคจำแนกตามสาเหตุการป่วย (ชื่อโรค) 75 กลุ่มโรค (รง.505)  
ประจำปีงบประมาณ 2561 (ต่อ)

กลุ่มที่	รหัสโรค	สาเหตุการป่วย (ชื่อโรค)	รวม
44	K35-K38	Diseases of appendix	618
45	K40-K46	Hernia	179
46	K50-K55	Other disorder of intestines and pertyneum	44
47	K56	Paralytic ileus and intestinal onstruction without hernie	156
48	K70	Alcoholic Liver diseases	184
49	K80-K81	Cholilithiasis and cholecystitis	263
50	K00-K14	Other diseases of the digestive system	2,488
50	K20-K23		
50	K28-K31		
50	K57-K63		
50	K71-K77		
50	K82-K93		
51	L00-L99	Diseases of the skin and subcutaneous tissue	811
52	M00-M25	Diseases of the musculoskeletal system	1,330
52	M40-M99	Diseases of the musculoskeletal system	
53	M30-M36	Systemic connective tissue disorders	102
54	N17	Acute Renal failure	1,803
55	N18-N19	Chronic Renal failure	1,965
56	N20-N23	Urolithiasis	31
57	N40-N51	Diseases of male genital organs	224
58	N60-N64	Disorders of breast	14
59	N70-N77	Diseases of female pelvic organs	303
59	N80-N98		
60	N00-N08	Other disorders of the ginitourinary system	1,505
60	N10-N16		
60	N25-N29		
60	N30-N39, N99		
61	O00-O08	Pregnancy with abortive outcome	366
62	O80	Single spontaneous delivery	4,050





สถิติจำนวนผู้ป่วยในรายโรคจำแนกตามสาเหตุการป่วย (ชื่อโรค) 75 กลุ่มโรค (รง.505)  
ประจำปีงบประมาณ 2561 (ต่อ)

กลุ่มที่	รหัสโรค	สาเหตุการป่วย (ชื่อโรค)	รวม
63	O10-O75 O81-O99	Complication of pregnancy, labour, delivery, puerperium and other obstetric conditions, not elsewhere classified	8,050
64	P10-P15	Birth trauma	135
65	P00-P04	Other disorders originating in the perinatal period	4,745
65	P05-P08		
65	P20-P96		
66	Q00-Q99	Congenital malformations	564
67	R00-R99	Symptoms, signs and abnormal clinical and laboratory findings, not elsewhere classified	2,481
68	V01-V19	Pedestrian injured in transport accident	93
69	V20-V29	Motorcycle rider injured in transport accident	576
70	V30-V99, Y85	Other land transport accidents and sequelae of all transport accidents	39
71	X40-X49	Poisoning and toxic effect by accidental event self - harm, assault and event of undetermined intent	105
71	X60-X69		
71	X85-X90		
71	Y10-Y19		
72	W00-W99	Other external causes of accidental injury and their sequelae except poisoning	974
72	X00-X39		
72	X50-X59, Y86		
73	X70-X84	Intention self - harm, except self - poisoning	24
74	X91-Y09	Assaults, except by drug or chemical or noxious substances	136
75	Y20-Y34	Other external causes of morbidity and mortality and sequelae not specified elsewhere	716
75	Y35-Y36		
75	Y40-Y84		
75	Y87-Y89		
รวม			76,161

หมายเหตุ รหัส S00-T98 ใช้เฉพาะในการบันทึกข้อมูลรายบุคคลไม่ใช่สำหรับการรายงาน รง.505  
เพราะให้ใช้รหัส V01-Y89 แล้ว

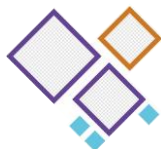

แบบรายงานผู้ป่วย รง 506 E1 ปีงบประมาณ 2561  
กลุ่มงานเวชศาสตร์ชุมชน โรงพยาบาลสิรินธร สำนักงานแพทย์ กรุงเทพมหานคร

รหัส	ICD10	ชื่อโรค	ต.ค.	พ.ย.	จ.ค.	ม.ค.	ก.พ.	มี.ค.	เม.ย.	พ.ค.	มิ.ย.	ก.ค.	ส.ค.	ก.ย.	รวม
01	A00	อหิวาตกโรค	0	0	0	0	0	0	0	0	0	0	0	0	0
02	A09,A04,A08,A02	อุจจาระร่วง	0	0	0	0	0	0	0	1	3	0	0	7	11
03	A05	อาหารเป็นพิษ	0	0	0	0	0	0	0	0	0	0	0	0	0
05	A03	Bacillary (Shigellosis) A03	0	0	0	0	0	0	0	0	0	0	0	0	0
06	A06	Amoebic	0	0	0	0	0	0	0	0	0	0	0	0	0
08	A01,A010	ไทฟอยด์ (Typhoid)	0	0	0	0	0	0	0	0	0	0	0	0	0
09	A01.1 ,2,.3,.4	Paratyphoid	0	0	0	0	0	0	0	0	0	0	0	0	0
10	B19	ตับอักเสบ (ไม่ทราบสาเหตุ)	0	0	0	0	0	0	0	0	7	0	1	0	8
11	B15	ไวรัสตับอักเสบ A	0	0	0	0	0	0	0	0	0	0	0	0	0
12	B16	ไวรัสตับอักเสบ B	0	0	0	0	0	0	0	0	0	0	0	0	0
14	B30	โรคตาแดง (Haemorrhagic Conjunctivitis)	0	0	0	0	0	0	0	4	0	0	0	5	9
15	J10,11	ไข้หวัดใหญ่	126	44	20	45	104	78	32	43	65	107	113	143	920
16	B06	หัดเยอรมัน	1	1	0	0	0	1	0	3	0	7	0	0	13
17	B01	สุกใส	10	0	2	9	16	21	13	9	11	0	6	4	101
18	R50	ไข้ไม่พบความผิดปกติ (FWLS)	164	150	67	83	69	99	45	125	142	100	61	39	1,144



แบบรายงานผู้ป่วย รง 506 E1 ปีงบประมาณ 2561 (ต่อ)

กลุ่มงานเวชศาสตร์ชุมชน โรงพยาบาลสิรินธร สำนักงานแพทย์ กรุงเทพมหานคร

รหัส	ICD10	ชื่อโรค	ต.ค.	พ.ย.	จ.ค.	ม.ค.	ก.พ.	มี.ค.	เม.ย.	พ.ค.	มิ.ย.	ก.ค.	ส.ค.	ก.ย.	รวม
19	A39.0, G01	ไข้กาฬหลังแอ่น	60	0	0	0	0	0	0	0	0	0	0	0	0
20	A80	โปลิโอมีเยอไลติส		0	0	0	0	0	0	0	0	0	0	0	0
21	B05,B059	หัด		0	0	1	3	5	1	2	3	0	0	0	15
22	B050,054,058	หัดที่มีโรคแทรก (ระบุ).....		0	0	0	0	0	0	2	0	0	0	0	2
23	A36,360-363, 368,369	ไข้คอตีบ		0	0	0	0	0	0	0	0	0	0	0	0
24	A37.,0.,1.,8.,9	ไอกรน		0	0	0	0	0	0	0	0	0	0	0	0
25	A35	บาดทะยัก		0	0	0	1	0	0	0	0	0	0	0	1
26	A911,A919	ไข้เลือดออก (DHF)	31	22	21	17	11	11	9	16	29	33	37	15	252
27	A910	ไข้เลือดออกช็อค (DSS)		0	0	0	0	0	0	0	0	0	0	0	0
28	A83,84,86,B004,G04,G05	ไข้สมองอักเสบ		0	0	0	0	0	0	0	0	0	0	0	0
29	A830	Japanese encephalitis		0	0	0	0	0	0	0	0	0	0	0	0
30		มาลาเรีย PF		0	0	0	0	0	0	0	0	0	0	0	0
31	J12-J16,J170,171,18,851	ปอดอักเสบ	84	41	40	34	46	53	30	50	11	24	8	0	421
36	A66	คุชชาราตราระยะติดต่อ		0	0	0	0	0	0	0	0	0	0	0	0
37	A50-52	ซิฟิลิส (ระบุ) ระยะ.....		0	1	2	0	1	0	0	15	5	9	0	33

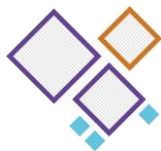

แบบรายงานผู้ป่วย รง 506 E1 ปีงบประมาณ 2561 (ต่อ)  
กลุ่มงานเวชศาสตร์ชุมชน โรงพยาบาลสิรินธร สำนักงานการแพทย์ กรุงเทพมหานคร

รหัส	ICD10	ชื่อโรค	ต.ค. 60	พ.ย.	จ.ค.	ม.ค. 61	ก.พ.	มี.ค.	เม.ย.	พ.ค.	มิ.ย.	ก.ค.	ส.ค.	ก.ย.	รวม
38	A54	หนองใน	2	2	3	6	0	0	2	1	0	0	3	3	22
39	A56,N341	หนองในเทียม	1	0	0	0	0	0	0	0	0	0	0	0	1
40	A57	แผลริมอ่อน	0	0	0	0	0	0	1	2	0	0	0	2	5
41	A55,A59	กามโรคของต่อมและท่อ <sup>น้ำ</sup> เพศผู้	0	0	0	0	0	0	0	0	0	0	0	0	0
42	A82,820,821,829	พิษสุนัขบ้า	0	0	0	0	0	0	0	0	0	0	0	0	0
43	A27,270,278,279	เลปโตสไปโรซิส	0	0	0	0	0	0	0	0	0	0	0	0	0
44	A75,750-753,759	สเตรปโตค็อกคัส	0	0	0	0	0	0	0	0	0	0	0	0	0
45	A22,220-222,227-229	แอนแทรกซ์	0	0	0	0	0	0	0	0	0	0	0	0	0
46	B75	ทรินิโมซิส	0	0	0	0	0	0	0	0	0	0	0	0	0
52	B26	คางทูม	0	0	0	0	0	0	0	0	0	0	0	0	0
53	A33	บาดทะยักในทารกแรกเกิด	0	0	0	0	0	0	0	0	0	0	0	0	0
54	A87,G020,G03	Meningitis (unspecified)	0	0	0	0	0	0	0	0	0	0	0	0	0
55		เยื่อหุ้มสมองอักเสบจากโรคติดเชื้อและโรคปรสิต	0	0	0	0	0	0	0	0	0	0	0	0	0
58	T620	รับประทานเห็ด	0	0	0	0	0	0	0	0	0	0	0	0	0



แบบรายงานผู้ป่วย รง 506 E1 ปีงบประมาณ 2561 (ต่อ)  
 กลุ่มงานเวชศาสตร์ชุมชน โรงพยาบาลสิรินธร สำนักงานการแพทย์ กรุงเทพมหานคร

รหัส	ICD10	ชื่อโรค	ต.ค.	พ.ย.	จ.ค.	ม.ค.	ก.พ.	มี.ค.	เม.ย.	พ.ค.	มิ.ย.	ก.ค.	ส.ค.	ก.ย.	รวม
65	(AFP) G83,838,839, 610,723,R29	กล้ามเนื้ออ่อนปวกเปียกแบบ เฉียบพลัน	0	0	0	0	0	0	0	0	0	0	0	0	0
66	A90	ไข้ตั้งก (Dengue fever)	35	43	22	19	13	19	35	56	122	118	115	75	672
68	B550	โรคติดเชื้อซิมาเนียทัวะภายใน	0	0	0	0	0	0	0	0	0	0	0	0	0
70	B172	ไวรัสตับอักเสบ E	0	0	0	0	0	0	0	0	0	0	1	0	1
71	B084,B085	Hand Foot Mouth disease (HFMD)	2	0	0	2	4	2	0	2	15	13	13	0	53
72	A24,241-244	Melioidosis	0	0	0	0	0	0	0	0	0	0	0	0	0
74	A38	ไข้ดำแดง	0	0	0	0	0	0	0	0	0	0	0	0	0
76	B74	โรคพยาธิปลาเลีย	0	0	0	0	0	0	0	0	0	0	0	0	0
78		AEFI (ระบุ).....	0	0	0	0	0	0	0	0	0	0	0	0	0
79	A600,601,609	เริ่มทิวัวะเขต	0	0	0	0	0	0	0	0	0	0	0	0	0
80	A630	ทูตอัวัวะเขตและทวารหนัก	0	0	0	0	0	0	0	0	0	0	0	0	0
81		โรคติดต่อทางเพศสัมพันธ์อื่นๆ (ระบุ).....	0	0	0	0	0	0	0	0	0	0	0	0	0
82		การติดเชื้อแบคทีเรียสเตรปโตคอคคัส ซูอิส	0	0	0	0	0	0	0	0	0	0	0	0	0
83	A23,230-233,238,239	โรคติดเชื้อบรูเซลลา	0	0	0	0	0	0	0	0	0	0	0	0	0



แบบรายงานผู้ป่วย รง 506 E1 ปีงบประมาณ 2561 (ต่อ)

กลุ่มงานเวชศาสตร์ชุมชน โรงพยาบาลสตรีนครราชสีมา สำนักงานการแพทย์ กรุงเทพมหานคร

รหัส	ICD10	ชื่อโรค	ต.ค.	พ.ย.	ธ.ค.	ม.ค.	ก.พ.	มี.ค.	เม.ย.	พ.ค.	มิ.ย.	ก.ค.	ส.ค.	ก.ย.	รวม
84	A920	ซิคุนกุนยา	0	0	0	0	0	0	0	0	0	0	0	0	0
85	A051	โบทูลิซึม	0	0	0	0	0	0	0	0	0	0	0	0	0
99		โรคอื่นๆ ระบุ.....	0	0	0	0	0	0	0	0	0	0	0	0	0
<b>รวม</b>			<b>456</b>	<b>304</b>	<b>177</b>	<b>217</b>	<b>266</b>	<b>290</b>	<b>168</b>	<b>40</b>	<b>423</b>	<b>407</b>	<b>367</b>	<b>293</b>	<b>3,408</b>



สถิติกลุ่มงานเภสัชกรรม ผู้ป่วยนอก ปีงบประมาณ 2561

ประเภท	ใบสั่งยา (ฉบับ)	รายการยา	เงินบำรุง		ทว.(บาท)		รวม (บาท)
			คิดมูลค่า	ไม่คิดมูลค่า	คิดมูลค่า	ไม่คิดมูลค่า	
บัตรประกันสุขภาพถ้วนหน้า	157,919	438,611	79,802,810	36,023	835,358	-	80,674,191
ประชาชนทั่วไป	156,356	297,785	33,351,027	30,375	1,023,484	-	34,404,886
ไม่มีบัตรสวัสดิการ (รพ.สงเคราะห์)	240	404	128,169	124,963	-	-	253,132
บัตรประกันสังคม	53,619	128,279	13,351,521	-	43,140	-	13,394,661
พระราชบัญญัติบุคคลที่ 3	366	559	36,698	-	308	-	37,006
ต้นสังกัดข้าราชการ	1,110	2,643	1,682,477	-	100,733	-	1,783,210
<b>รวม</b>	<b>369,610</b>	<b>868,281</b>	<b>128,352,702</b>	<b>191,361</b>	<b>2,003,023</b>	<b>0</b>	<b>130,547,086</b>

สถิติกลุ่มงานเภสัชกรรม ผู้ป่วยใน ปีงบประมาณ 2561

ประเภท	ใบสั่งยา (ฉบับ)	รายการยา	เงินบำรุง		ทว.(บาท)		รวม (บาท)
			คิดมูลค่า	ไม่คิดมูลค่า	คิดมูลค่า	ไม่คิดมูลค่า	
บัตรประกันสุขภาพถ้วนหน้า	128,834	333,790	21,634,876	10,220	26,002	-	21,671,098
ประชาชนทั่วไป	33,007	78,307	4,729,803	700	4,265	-	4,734,768
ไม่มีบัตรสวัสดิการ (รพ.สงเคราะห์)	1,387	3,600	269,592	204,188	-	-	473,780
บัตรประกันสังคม	10,209	26,376	1,971,998	286	1,731	-	1,974,015
พระราชบัญญัติบุคคลที่ 3	3,821	8,695	583,741	-	1,980	-	585,721
ต้นสังกัดข้าราชการ	3,172	7,826	498,928	-	4,599	-	503,527
<b>รวม</b>	<b>180,430</b>	<b>458,594</b>	<b>29,688,938</b>	<b>215,394</b>	<b>38,577</b>	<b>0</b>	<b>29,942,909</b>

สถิติผู้ป่วยประกันสุขภาพถ้วนหน้า และผู้ป่วยประกันสังคมโรงพยาบาลสิรินธร ประจำปีงบประมาณ 2561

เดือน	ประกันสุขภาพถ้วนหน้า				ประกันสังคม			
	จำนวนผู้มารับบริการ		ค่าใช้จ่าย		จำนวนผู้รับบริการ		ค่าใช้จ่าย	
	ผู้ป่วยนอก (ครั้ง)	ผู้ป่วยใน (ครั้ง)	ผู้ป่วยนอก (บาท)	ผู้ป่วยใน (บาท)	ผู้ป่วยนอก (ครั้ง)	ผู้ป่วยใน (ครั้ง)	ผู้ป่วยนอก (บาท)	ผู้ป่วยใน (บาท)
ตุลาคม 2560	16,212	832	16,258,255.00	13,625,378.00	3,449	53	2,049,344.00	874,719.00
พฤศจิกายน	17,575	942	18,443,315.00	15,039,820.00	3,676	71	2,229,244.00	1,204,738.00
ธันวาคม	15,972	900	16,698,968.00	13,427,395.00	3,584	63	1,942,352.00	778,783.00
มกราคม 2561	17,587	911	17,457,762.00	14,177,196.20	3,941	49	2,269,218.00	1,207,383.00
กุมภาพันธ์	16,599	840	16,920,138.00	13,636,126.00	3,664	61	2,078,113.00	682,031.00
มีนาคม	17,473	979	17,137,608.00	16,431,588.00	3,792	47	2,100,958.00	713,939.00
เมษายน	14,764	894	14,659,387.00	14,052,748.00	3,044	43	1,760,807.00	739,471.00
พฤษภาคม	17,969	917	17,416,928.00	15,465,659.00	3,692	42	2,045,279.00	753,301.00
มิถุนายน	17,277	883	16,453,696.00	14,589,059.00	3,695	70	2,009,203.00	961,821.00
กรกฎาคม	16,479	926	15,534,191.00	17,878,241.00	3,484	63	1,964,617.00	1,402,442.00
สิงหาคม	18,963	935	18,867,655.00	16,367,227.00	3,840	67	2,250,761.00	1,124,296.00
กันยายน	17,829	939	17,062,901.00	15,758,916.00	3,701	69	2,038,561.00	1,512,633.00
<b>รวม</b>	<b>204,699</b>	<b>10,898</b>	<b>202,910,804.00</b>	<b>180,449,353.20</b>	<b>43,562</b>	<b>698</b>	<b>24,738,457.00</b>	<b>11,955,557.00</b>





รายงานสถิติส่งต่อผู้ป่วยประมาณ 2561 โรงพยาบาลสิรินธร

กลุ่มโรค / เดือน	ต.ค.60	พ.ย.	ธ.ค.	ม.ค.61	ก.พ.	มี.ค.	เม.ย.	พ.ค.	มิ.ย.	ก.ค.	ส.ค.	ก.ย.	รวม
กลุ่มโรคหลอดเลือดหัวใจ	9	14	9	10	9	11	9	9	7	3	9	16	115
กลุ่มอุบัติเหตุ	5	3	1	1	3	3	3	5	3	7	6	2	42
กลุ่มส่งต่อโรงพยาบาลและตนเอง	10	5	11	8	9	10	6	7	3	12	6	5	92
กลุ่มมารดาเจ็บครรภ์คลอดก่อนกำหนด	2	0	0	0	3	1	3	2	2	1	1	0	15
ทารกเกิดก่อนกำหนด	1	1	0	0	2	0	0	0	0	1	1	0	6
กระดูกหักและข้อ อื่นๆ	3	1	7	1	1	4	6	3	5	4	4	4	43
อายุรกรรม	57	41	40	42	40	43	42	39	41	27	57	45	514
ศัลยกรรม	6	12	3	8	3	7	3	4	3	3	1	1	54
สูติ - นรีเวชกรรม	2	0	2	1	3	0	1	1	0	1	1	5	17
ENT	0	0	0	0	1	0	0	0	1	0	0	0	2
Uro	0	0	0	0	0	1	0	0	0	0	0	2	3
กุมารเวชกรรม	9	4	5	1	5	6	7	3	3	12	7	1	63
<b>รวม</b>	<b>104</b>	<b>81</b>	<b>78</b>	<b>72</b>	<b>79</b>	<b>86</b>	<b>80</b>	<b>73</b>	<b>68</b>	<b>71</b>	<b>93</b>	<b>81</b>	<b>966</b>

หมายเหตุ case ที่เกินศักยภาพ



รายงานสถิติผู้ป่วยปีงบประมาณ 2561 โรงพยาบาลสตรีนคร

กลุ่มโรค / เดือน	ต.ค.60	พ.ย.	ธ.ค.	ม.ค.61	ก.พ.	มี.ค.	เม.ย.	พ.ค.	มิ.ย.	ก.ค.	ส.ค.	ก.ย.	รวม
กลุ่มโรคหลอดเลือดหัวใจ	0	10	4	3	3	3	4	1	4	4	0	6	42
กลุ่มอุบัติเหตุ	2	4	4	4	5	4	5	2	9	3	4	5	51
กลุ่มศัลยกรรมประสาทและสมอง	9	6	7	8	14	11	14	12	7	9	7	7	111
กลุ่มมารดาเจ็บครรภ์คลอดก่อนกำหนด	0	0	0	0	0	0	0	0	0	0	0	0	0
ทารกเกิดก่อนกำหนด	0	0	0	0	1	0	2	1	0	1	1	0	6
กระดูกและข้อ	1	5	3	7	1	5	5	2	4	3	4	5	45
อื่นๆ													
อายุรกรรม	37	36	48	31	39	41	27	42	43	48	40	41	473
ศัลยกรรม	8	4	8	5	5	8	4	6	3	8	2	2	63
สูติ-นรีเวชกรรม	0	2	3	1	1	2	1	1	1	3	2	2	19
กุมารเวชกรรม	2	2	3	2	3	1	3	5	6	3	8	2	40
โสต ศอ นาสิก	0	0	0	0	0	1	0	0	0	0	0	0	1
จิตเวช	0	0	0	0	0	0	0	1	0	0	0	0	1
<b>รวม</b>	<b>59</b>	<b>69</b>	<b>80</b>	<b>61</b>	<b>72</b>	<b>76</b>	<b>65</b>	<b>73</b>	<b>77</b>	<b>82</b>	<b>68</b>	<b>70</b>	<b>852</b>



สถิติจำนวนการมารับบริการของชมรมผู้สูงอายุ ปีงบประมาณ 2559 - 2561

ประเภทของงาน		2559	2560	2561
<b>จำนวนผู้สูงอายุที่มารับบริการในคลินิกต่างๆ</b>				
(ยอดสะสมจากรายเดือน)	ชาย (ราย)	27,400	29,167	33,836
(ยอดสะสมจากรายเดือน)	หญิง (ราย)	45,282	48,142	56,485
	<b>รวม</b>	<b>72,682</b>	<b>77,309</b>	<b>90,321</b>
<b>จำนวนสมาชิกชมรมผู้สูงอายุ</b>				
	ชาย (ราย)	130	142	148
	หญิง (ราย)	622	673	694
	<b>รวม</b>	<b>752</b>	<b>815</b>	<b>842</b>
<b>จำนวนผู้ออกกำลังกายที่ศูนย์ส่งเสริมฟื้นฟูสมรรถภาพ</b>				
	ผู้สูงอายุ	216	162	66
	ประชาชน	1,353	1,231	871
	ข้าราชการ/ลูกจ้าง	1,130	747	994
	อื่นๆ	0	0	0

นันทนาการ การเผยแพร่ข่าวสาร และการประชาสัมพันธ์ (คน / ครั้ง)		2559		2560		2561	
		ครั้ง	คน	ครั้ง	คน	ครั้ง	คน
1	ผู้สูงอายุที่มาร่วมกิจกรรม	95	7,946	101	8,022	86	7,615
2	สวดมนต์ - ร้องเพลงเทิดพระเกียรติ	79	5,113	99	6,507	78	5,207
3	เผยแพร่ข่าวสาร	59	3,982	97	6,552	76	5,797
4	ให้ความรู้ด้านสุขภาพ	53	3,976	70	5,642	53	4,247
5	กายบริหาร - ยืดเหยียด - โยคะ	34	2,086	23	1,449	27	1,559
6	แอโรบิคสำหรับผู้สูงอายุ	19	1,142	30	1,892	30	1,666
7	บรรยายธรรม, สมาธิ, เติบงาม	16	1,021	24	1,221	16	917
8	ออกกำลังกาย / ไท้จี / ไท้เก๊ก / ซี่กง	14	875	17	909	0	0
9	ไท้เก๊ก	0	0	0	0	13	572
10	รำวงมาตรฐาน	60	2,497	27	1,446	60	3,403
11	ลีลาศ / เต้นประกอบจังหวะ	16	1,091	3	24	50	2,459
12	ออกกำลังกายซึ่กง	5	260	3	173	0	0
13	ร้องเพลง คาราโอเกะ	92	1,567	62	807	74	1,118
14	เปตอง	57	624	49	490	44	396
15	โยนห่วง	62	364	73	316	35	136
16	ปาเป้า	53	294	64	247	35	132



สถิติจำนวนการมารับบริการของชมรมผู้สูงอายุ ปีงบประมาณ 2559 - 2561 (ต่อ)

นันทนาการ การเผยแพร่ข่าวสาร และการประชาสัมพันธ์ (คน / ครั้ง)		2559		2560		2561	
		ครั้ง	คน	ครั้ง	คน	ครั้ง	คน
17	โบลิ่งสนาม	29	141	46	171	30	99
18	ซฟเฟิล บอร์ด	29	123	45	170	32	103
19	ฝึกการเดินเพื่อสุขภาพ	11	487	10	199	0	0
20	สอนฝึกอาชีพ / งานฝีมือ	42	1,111	74	2,165	68	1,866
	- ร้อยลูกปัด	13	380	0	0	0	0
	- สานกระเป๋จากเส้นพลาสติก	3	90	0	0	0	0
	- ทำน้ำยาล้างจาน	1	32	0	0	0	0
	- สอนทำเดคูพาท	3	90	0	0	0	0
	- เล่น พวงกุญแจลูกบอล เมคาเม่ สร้อยคอ	14	420	0	0	0	0
21	กิจกรรมอาสาสมัคร (จิตอาสาช่วยงานบริการผู้ป่วย)	245	3,071	244	3,761	242	3,931
22	กิจกรรมอาสาสมัคร (ดนตรีบำบัด)	203	1,567	19	109	222	2,535
23	งานเลี้ยงฉลองสังสรรค์เดือนเกิดสมาชิกประจำเดือน	21	1,994	24	2,114	19	1,833
24	ให้ความรู้ ภาษาอังกฤษวันละคำ	4	296	8	328	0	0
24.1	ประชุมประจำเดือน	4	95	16	407	27	624
25	ร่วมงานมอบเกียรติบัตรพ่อตัวอย่างและวางพานพุ่ม เฉลิมพระเกียรติ จัดโดย เขตประเวศ ณ ศูนย์การค้า พาราไดร์ ศรีนครินทร์	1	25	0	0	0	0
26	กิจกรรมเทิดพระเกียรติพระคุณพ่อ	1	104	0	0	0	0
27	ร่วมโครงการกีฬาสร้างสัมพันธ์รักสุขภาพผู้สูงอายุ	1	100	0	0	0	0
28	ร่วมงานวันผู้สูงอายุสากล	1	26	0	0	0	0
29	สอนจินตคณิต	1	36	0	0	0	0
30	ร่วมงานปีใหม่ของโรงพยาบาลสิรินธร	2	56	0	0	0	0
31	สัมมนาร่วมกับกระทรวงพัฒนาสังคมฯ 29 มกราคม 2559	1	4	0	0	0	0
32	ลีลาศ	28	482	0	0	0	0
33	ทัศนศึกษา ณ วัดบ้านแหลม วัดห้วยมงคล ตลาดน้ำ หัวหิน อุทยานราชภักดิ์	1	48	0	0	0	0
34	กิจกรรมรดน้ำ ต๋าหัว วันสงกรานต์ 30 มีนาคม 2559	2	314	0	0	0	0
35	ประชุมคณะกรรมการชมรม	2	44	0	0	0	0
36	ฉีดวัคซีนป้องกันไข้หวัดใหญ่	2	62	0	0	1	20
37	ทัศนศึกษาประเทศเวียดนาม	1	28	0	0	0	0
38	ทัศนศึกษา จังหวัดจันทบุรี	1	53	0	0	0	0



สถิติจำนวนการมารับบริการของชมรมผู้สูงอายุ ปีงบประมาณ 2559 - 2561 (ต่อ)

นันทนาการ การเผยแพร่ข่าวสาร และการประชาสัมพันธ์ (คน / ครั้ง)		2559		2560		2561	
		ครั้ง	คน	ครั้ง	คน	ครั้ง	คน
39	ร่วมกิจกรรมคณะวิจัย ม.ศิลปากร	2	153	0	0	0	0
40	ร่วมงานอำลา รอง ผอ.รพส. นายแพทย์ทรงเกียรติ ลาออกจากราชการ	1	30	0	0	0	0
41	แข่งกีฬาผู้สูงอายุ สำนักวัฒนธรรม กีฬาและการ ท่องเที่ยว กทม.	1	47	0	0	0	0
42	ร่วมวางแผนพุ่มวันแม่ ของเขตประเวศ	1	27	0	0	0	0
43	ร่วมงานรับประกาศเกียรติยศแม่ตัวอย่างประจำปี 2559 เขตประเวศ	1	34	0	0	0	0
44	ร่วมถวายพระพรวันแม่ ของโรงพยาบาลสิรินธร	1	35	0	0	0	0
45	ร่วมกิจกรรม Big Cleaning Day	1	12	0	0	0	0
46	กิจกรรมการแนะนำการใช้สื่อสังคมออนไลน์โดย โทรศัพท์	2	147	0	0	0	0
47	ตรวจคัดกรองสุขภาพ	4	120	0	0	0	0
48	กิจกรรมปฏิบัติธรรม	0	0	0	0	0	0
49	กิจกรรมร่วมงานผู้สูงอายุ	0	0	0	0	0	0
50	ทอดกฐิน ณ วัดหนองเบน จ.นครสวรรค์	0	0	0	0	0	0
51	ให้ความรู้ความรุนแรงในครอบครัว	0	0	0	0	0	0
52	จัดกิจกรรมเทิดพระคุณพ่อ	0	0	0	0	0	0
53	ร่วมวางแผนพุ่มวันพ่อที่เขตประเวศ	0	0	0	0	0	0
54	ร่วมพิธีมอบเกียรติบัตรแม่ดีเด่น เขตประเวศ	0	0	0	0	0	0
55	ร่วมงานดอกกล้วยน้ำว้าลือ ชมรมผู้สูงอายุ รพ.เวช การุณย์รัศมี	0	0	0	0	0	0
56	สัมมนาการประกันสังคม ณ โรงแรงคิงส์ปาร์ค	0	0	0	0	0	0
57	อบรมฝึกอาชีพ ณ กศน.เขตประเวศ	0	0	0	0	0	0
58	ส่งเสริมความรู้ด้านประชาธิปไตย	0	0	0	0	0	0
59	อบรมการปกครองในระบอบประชาธิปไตย จัดโดย กทต.ที่ศูนย์ศึกษาอบรมข้าราชการ เขตหนองจอก แบบพักค้าง	0	0	0	0	0	0
60	ร่วมงานกิจกรรมงาน อปพร. สำนักงานเขตประเวศ	0	0	0	0	0	0
61	ร่วมถวายพระพร 2 เม.ย 58	0	0	0	0	0	0
62	จัดงานวันสงกรานต์รดน้ำดำหัว	0	0	0	0	0	0
63	กิจกรรมทัศนศึกษา ชมโครงการหุบกะพง โครงการ ซ่งหัวมัน จ.เพชรบุรี	0	0	0	0	0	0

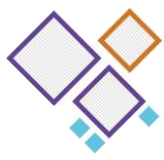

สถิติจำนวนการมารับบริการของชมรมผู้สูงอายุ ปีงบประมาณ 2559 - 2561 (ต่อ)

นันทนาการ การเผยแพร่ข่าวสาร และการประชาสัมพันธ์ (คน / ครั้ง)		2559		2560		2561	
		ครั้ง	คน	ครั้ง	คน	ครั้ง	คน
64	พิธีถวายอาลัย	0	0	2	139	0	0
65	ร่วมงานวัยผู้สูงอายุสากล	0	0	1	20	0	0
66	ไปทำบุญทอดกฐิน ณ วัดบ้านดิ่งใต้ จ.ลำปาง	0	0	1	44	0	0
67	ร่วมทำบุญตักบาตร สำนักงานเขตประเวศ	0	0	1	14	0	0
68	ร่วมงานสัมมนาหัวข้อ "สุข รัก เข้าใจ ในช่วงเวลาสุดท้ายของชีวิต" ณ โรงพยาบาลคามิลเลียน	0	0	1	30	0	0
69	ทำบุญเลี้ยงพระเพลถวายพระเจ้าอยู่หัว ร.9	0	0	1	93	0	0
70	ร่วมงานปัญญาสมวารที่สวนหลวง ร.9	0	0	1	15	0	0
71	งานเลี้ยงปีใหม่	0	0	1	130	0	0
72	เดินบาสโลบ	0	0	48	2,090	0	0
73	ทำบุญตักบาตร รพ.สิรินธร 5 ม.ค 60	0	0	1	24	0	0
74	ร่วมงานปัญญาสมวารที่ รพ.สิรินธร	0	0	1	15	0	0
75	ออกกำลังกายไม้พอง	0	0	4	118	0	0
76	1 มี.ค 60 ทักษะศึกษาป่าในชุมชน "โครงการป่าในกรุง"	0	0	1	64	0	0
77	18 - 19 มี.ค 60 ร่วมงานสูงวัยอย่างมีคุณภาพ ที่ศูนย์การค้าพาราไดร์	0	0	2	108	0	0
78	29 มี.ค 60 แข่งกีฬา "สร้างสัมพันธ์รักสุขภาพ"	0	0	1	105	0	0
79	31 มี.ค 60 ร่วมงานสืบสานภูมิปัญญาด้านอาชีพเขตประเวศ "ประเวศแฟร์" โดยร่วมส่งประกวดแข่งขัน สัมตำลีลา 3 ทีม	0	0	1	54	0	0
80	5 เม.ย 60 จัดงานสงกรานต์รดน้ำขอพรในชมรมฯ	0	0	1	102	0	0
81	7 เม.ย 60 ร่วมงานประกวดสุขภาพผู้สูงอายุ	0	0	1	23	0	0
82	12 เม.ย 60 ร่วมงานรดน้ำสงกรานต์ รพ.สิรินธร	0	0	1	15	0	0
83	12 เม.ย 60 ร่วมงานสงกรานต์ลานบุญปิดทองหลังพระ เขตประเวศ	0	0	1	12	0	0
	- ประกวดนางงามสูงวัยเขตประเวศ ชนะเลิศได้ตำแหน่งนางงามสูงวัย 1 คน						
84	9 พ.ค 60 ร่วมงานแข่งขันกีฬา ผสอ.สนพ.	0	0	1	103	0	0
85	16 พ.ค 60 ร่วมงานวันสถาปนาโรงพยาบาลสิรินธร	0	0	1	20	0	0
86	31 พ.ค 60 ฉีดวัคซีนป้องกันไข้หวัดใหญ่ประจำฤดูกาล	0	0	1	85	0	0
87	เตะบอลเข้าโกล	0	0	5	31	0	0



สถิติจำนวนการมารับบริการของชมรมผู้สูงอายุ ปีงบประมาณ 2559 - 2561 (ต่อ)

นันทนาการ การเผยแพร่ข่าวสาร และการประชาสัมพันธ์ (คน / ครั้ง)		2559		2560		2561	
		ครั้ง	คน	ครั้ง	คน	ครั้ง	คน
88	1 - 2 มิ.ย 60 ร่วมโครงการพัฒนาศักยภาพ ผสอ ของ สนพ. จ.จันทบุรี	0	0	1	19	0	0
89	ประธานชมรมฯ เข้าร่วมประชุม สหพันธ์ชมรมผู้สูงอายุ กทม.	0	0	2	2	0	0
90	6 ก.ค 60 ร่วมงานเทศกาลเข้าพรรษาเขตประเวศ	0	0	1	30	1	22
91	19 ก.ค 60 เข้าสัมมนาเรื่อง "ภาพยนตร์บำรุงสมองผู้สูงอายุ" รพ.จุฬาลงกรณ์	0	0	1	2	0	0
92	1 ส.ค 60 ประชุมการแข่งขันกีฬาผู้สูงอายุ ณ ศูนย์กีฬาเวสตัน 3	0	0	1	3	0	0
93	12 ส.ค 60 ร่วมงานวันแม่เขตประเวศ ณ สนามกีฬาใต้ทางด่วนแยกประเวศ	0	0	1	30	0	0
94	ประชุมวิพากการประเมินผลแผนพัฒนาคุณภาพชีวิตผู้สูงอายุ กทม.	0	0	1	2	0	0
95	29 - 30 ส.ค 60 แข่งกีฬาผู้สูงอายุ กทม.	0	0	1	100	0	0
96	เลือกตั้งประธานชมรมผู้สูงอายุรักษ์สุขภาพ จัดกิจกรรมวันพุธ	0	0	1	105	0	0
97	กิจกรรมฝึกสมองและสองมือ	0	0	4	185	36	1,823
98	กิจกรรมบริหารอวัยวะภายใน 8 ท่า	0	0	3	140	25	1,275
99	เกมส์ทายเลข	0	0	0	0	1	40
100	เข้าร่วมวิพากย์แผนพัฒนาคุณภาพชีวิตผู้สูงอายุระยะ 2 (ปี 2561 - 2561) ของสำนักอนามัย สำนักการแพทย์	0	0	0	0	1	2
101	ประชุมใหญ่สามัญประจำปี 2560 สหพันธ์ชมรมผู้สูงอายุ กทม.	0	0	0	0	1	2
102	ร่วมงานตามรอยพระบาทปราชญ์แห่งการพัฒนาที่สวนหลวง ร.9 โดยเขตประเวศ	0	0	0	0	1	15
103	กิจกรรมงานสวัสดิ์ปีใหม่ชมรมผู้สูงอายุรักษ์สุขภาพ	0	0	0	0	1	140
104	จัดกิจกรรมชมรมผู้สูงอายุรักษ์สุขภาพโดยมูลนิธิบ้านสุทธาวาส	0	0	0	0	1	85
105	ชมรมผู้สูงอายุรักษ์สุขภาพร่วมมือตอบแบบสอบถามเพื่อทำงานวิจัยของ นักศึกษามหาวิทยาลัยเกษมบัณฑิต	0	0	0	0	1	75
106	24 ม.ค 61 ต้อนรับผู้สูงอายุ รพ.เวชการุณย์รัศมี เยี่ยมชมกิจกรรมชมรมผู้สูงอายุ	0	0	0	0	1	142



สถิติจำนวนการมารับบริการของชมรมผู้สูงอายุ ปีงบประมาณ 2559 - 2561 (ต่อ)

นันทนาการ การเผยแพร่ข่าวสาร และการประชาสัมพันธ์ (คน / ครั้ง)		2559		2560		2561	
		ครั้ง	คน	ครั้ง	คน	ครั้ง	คน
107	28 ม.ค 61 ร่วมงาน ประเวศเฟสติวัล 2018 โดยเขต ประเวศ ส่งประกวดส้มตำลีลา 7 ทีม	0	0	0	0	1	83
108	กิจกรรมสวัสดีปีใหม่ชมรมผู้สูงอายุโรงพยาบาล สิรินธร	0	0	0	0	1	280
109	30 ม.ค 61 ร่วมงานตลาดนัดผู้สูงอายุ ณ หอศิลป์ กทม.	0	0	0	0	1	7
110	22 ก.พ 61 ร่วมกีฬาสี่ผู้สูงอายุ สำนักงานแพทย์	0	0	0	0	1	112
111	9 ก.พ 61 ประชุมสหพันธ์ผู้สูงอายุ กทม.	0	0	0	0	1	1
112	20 ก.พ 61 ประชุมโครงการธนาคารสมองกับ สำนักงานเขตประเวศ	0	0	0	0	1	5
113	24 ก.พ 61 ทักษะศึกษา จังหวัดอุทัยธานี	0	0	0	0	1	50
114	4 เม.ย 61 จัดกิจกรรมรดน้ำดำหัววันสงกรานต์ของ ชมรม	0	0	0	0	1	134
115	11. ม.ย 61 ร่วมงานสงกรานต์เขตประเวศ	0	0	0	0	1	98
116	12 เม.ย 61 ร่วมงานวันผู้สูงอายุ กทม. ณ ศูนย์ เยาวชนไทย - ญี่ปุ่น ดินแดง	0	0	0	0	1	25
117	14 พ.ค 61 ร่วมงานวันสถาปนาโรงพยาบาลสิรินธร	0	0	0	0	1	95
118	29 พ.ค 61 ร่วมมหัศจรรย์จิตอาสาปลูกต้นไม้ที่ โรงพยาบาลสิรินธร	0	0	0	0	1	15
119	สอนทำไข่เค็ม โดยสมาคมสงเคราะห์ชาวดินแดง - ห้วยขวาง	0	0	0	0	1	96
120	ความรู้เรื่องสมุนไพรใกล้บ้าน	0	0	0	0	1	52
121	เข้าร่วมแลกเปลี่ยนเรียนรู้ / ระดมข้อมูล / กระบวนการทำงานคณะกรรมการพัฒนาคุณภาพ ชีวิตระดับเขต	0	0	0	0	1	1
122	เข้าร่วมกิจกรรมเขตประเวศเนื่องในวันเข้าพรรษา และวันเฉลิมพระชนมพรรษา	0	0	0	0	1	22
123	กลุ่มงานแพทย์แผนไทย สอนทำลูกประคบสอน ความรู้สมุนไพร	0	0	0	0	2	95
124	25 ก.ค 61 ร่วมงาน Big Cleaning Day รพ.สิรินธร	0	0	0	0	1	45
125	23 ส.ค 61 ประชุมคณะอนุกรรมการขับเคลื่อน แผนพัฒนาคุณภาพชีวิตผู้สูงอายุ สำนักงานเขต ประเวศ	0	0	0	0	1	1





สถิติจำนวนการมารับบริการของชมรมผู้สูงอายุ ปีงบประมาณ 2559-2561 (ต่อ)

นันทนาการ การเผยแพร่ข่าวสาร และการประชาสัมพันธ์ (คน/ครั้ง)		2559		2560		2561	
		ครั้ง	คน	ครั้ง	คน	ครั้ง	คน
126	ร่วมกิจกรรมงานวันแม่ จัดโดยสำนักงานเขต ประเวศ	0	0	0	0	1	12
127	1 ส.ค 61 แพทย์แผนไทย สอนการออกกำลังกาย ฤๅษีดัดตน	0	0	0	0	1	75
128	26 ก.ย 61 เข้าร่วมกิจกรรมโครงการ Asian Dietitian's Day จัดโดย รพ.สิรินธร	0	0	0	0	1	89
129	26 ก.ย 61 เข้าร่วมประชุมที่เขตประเวศ เรื่องการ จัดงานไทยนิยมยั่งยืน	0	0	0	0	1	5



สถิติการสอนสุขศึกษา ฝ่ายการพยาบาล โรงพยาบาลศิริราช สำนักงานแพทย์  
ประจำปีงบประมาณ 2561

ลำดับ	หน่วยงาน	รายกลุ่ม (ราย)	รายบุคคล (ราย)	จำนวน (ราย)
1	ห้องอุบัติเหตุ ฉุกเฉิน	0	0	0
2	ห้องตรวจผู้ป่วยนอกสูตินรีเวชกรรม	0	0	0
3	ห้องตรวจผู้ป่วยนอกศัลยกรรม	0	0	0
4	ห้องตรวจผู้ป่วยนอกอายุรกรรม	0	0	0
5	ห้องตรวจผู้ป่วยนอกกุมารเวชกรรม	0	0	0
6	ห้องตรวจผู้ป่วยนอก ตา	0	0	0
7	ห้องตรวจผู้ป่วยนอกหู คอ จมูก	0	0	0
8	ห้องตรวจประกันสุขภาพ	0	0	0
9	คลินิกเบาหวาน	0	0	0
10	EMS	0	0	0
11	หน่วยให้คำปรึกษา	0	0	0
12	วิสัญญีวิทยา	0	7,212	0
13	ห้องผ่าตัด	400	4,361	4,761
14	ห้องคลอด	0	3,250	4,229
15	หออภิบาลผู้ป่วยหนัก	0	0	0
16	ห้องไตเทียม	553	680	1,233
17	หอผู้ป่วยพิเศษ 5 ตะวันออก(2)	0	989	989
18	หอผู้ป่วยพิเศษ 5 ตะวันตก(1)	0	0	0
19	หอผู้ป่วยอายุรกรรมชาย	0	0	0
20	หอผู้ป่วยอายุรกรรมหญิง	0	0	0
21	หอผู้ป่วยสูติ นรีเวชกรรม	2,085	1,291	3,375
22	หอผู้ป่วยพิเศษ 6/2 ตะวันออก	0	0	0
23	หอผู้ป่วยศัลยกรรมชาย	0	0	0
24	หอผู้ป่วยศัลยกรรมหญิง	5,281	1,956	7,237
25	หอผู้ป่วยกุมารเวชกรรม	1,654	1,851	3,505



สถิติการให้บริการยืมเวชระเบียนผู้ป่วยใน หน่วยเวชระเบียนและเวชสถิติ ฝ่ายวิชาการและ  
แผนงาน จำแนกตามวัตถุประสงค์ของผู้ยืม ปีงบประมาณ 2559 - 2561

วัตถุประสงค์ของผู้ยืม	จำนวน (ราย)		
	2559	2560	2561
1. การศึกษา วิจัย ของแพทย์ พยาบาล และเจ้าหน้าที่ผู้เกี่ยวข้อง	3,188	4,189	2,092
2. การรักษาต่อเนื่อง			
- รักษาต่อเนื่องในโรงพยาบาล	310	1,958	3,780
- รักษาต่อในสถานพยาบาลอื่น	69	0	272
3. การดำเนินการทางคดี	4	0	51
4. ประกันชีวิต	93	252	32
5. อื่นๆ	3,649	4,769	3,930
- ประกันสังคม	339	281	392
- ประกันสุขภาพถ้วนหน้า	828	1,455	809
- ต้นสังกัด, พ.ร.บ. รถ	0	0	0
- ตรวจสอบคุณภาพเวชระเบียน	0	253	0
- ตรวจสอบข้อมูลเพื่อใช้ในการเรียกเก็บค่าชดเชยทางการแพทย์	0	0	0
<b>รวม</b>	<b>8,480</b>	<b>13,157</b>	<b>11,358</b>



สถิติผลการปฏิบัติงานหน่วยงานเวชภัณฑ์ผ่านวิชาการและแผนงาน ประจำปีงบประมาณ 2561

รายการ	หน่วยนับ	ต.ค.	พ.ย.	ธ.ค.	ม.ค.	ก.พ.	มี.ค.	เม.ย.	พ.ค.	มิ.ย.	ก.ค.	ส.ค.	ก.ย.	รวม
1. งานถ่ายภาพด้วยกล้องระบบดิจิทัล														
1.1 ถ่ายภาพทางการแพทย์	ครั้ง	15	7	8	8	8	9	7	11	10	7	9	11	62
1.2 ถ่ายภาพทั่วไป	ครั้ง	30	35	25	29	30	25	25	36	25	20	25	27	131
2. งานด้านวีดิทัศน์ด้วยกล้องระบบดิจิทัล														
2.1 ถ่ายวีดิทัศน์ทางการแพทย์	เรื่อง	2	1	2	1	2	2	1	1	1	2	2	2	7
2.2 ถ่ายวีดิทัศน์ทั่วไป	เรื่อง	3	2	4	3	3	2	5	4	2	4	4	4	27
2.3 ตัดต่อต้นฉบับ	ภาพ	2	0	1	0	1	0	0	2	0	1	1	5	8
2.4 สำเนาแผ่น ซีดี/ดีวีดี	แผ่น	25	21	13	14	13	12	20	42	10	19	25	12	209
3. งานบันทึกเสียงและตัดต่อ														
3.1 สำหรับประกอบการจัดทำวีดิทัศน์	เรื่อง	2	3	2	1	2	2	1	3	1	2	2	2	15
3.2 สำหรับการประชาสัมพันธ์	เรื่อง	1	1	3	1	1	3	1	3	1	5	5	2	24
4. งานกราฟิก และคอมพิวเตอร์กราฟิก														
4.1 โปสเตอร์	แผ่น	45	40	101	69	65	79	40	105	65	58	110	55	755
4.2 การออกแบบต้นฉบับหนังสือ	ฉบับ	2	1	1	0	1	1	1	1	1	2	2	1	3
4.3 ใบปลิว	แผ่น	7	8	10	12	10	10	10	150	5	10	5	26	63
4.4 พิมพ์ภาพถ่ายดิจิทัล	ภาพ	35	60	20	22	25	10	10	10	35	10	10	33	206
4.5 พิมพ์ภาพอิงค์เจ็ท ขนาดใหญ่	แผ่น	9	10	3	9	44	6	7	15	18	16	26	17	180



สถิติผลการปฏิบัติงานหน่วยงานเวชภัณฑ์ศูนย์ ฝ่ายวิชาการและแผนงาน ประจำปีงบประมาณ 2561 (ต่อ)

รายการ	หน่วยนับ	ต.ค.	พ.ย.	ธ.ค.	ม.ค.	ก.พ.	มี.ค.	เม.ย.	พ.ค.	มิ.ย.	ก.ค.	ส.ค.	ก.ย.	รวม
4.6 งานนำเสนอ Power Point	เรื่อง	7	4	6	5	6	5	10	10	4	5	7	5	52
4.7 แผ่นพับ	แผ่น	40	10	75	5	25	75	150	52	93	20	65	80	581
4.8 ใบเกียรติบัตร	แผ่น	20	15	10	35	10	10	20	150	50	25	5	15	220
4.9 บัตรอวยพร	แผ่น	5	72	155	153	20	10	101	22	22	2	53	50	665
4.10 บัตรเจ้าหน้าที่ รพ.	ใบ	52	5	30	4	0	202	9	151	1	3	202	2	661
4.11 ป้ายไวนิล	ผืน	6	2	6	13	3	1	1	1	5	11	13	5	67
4.12 ป้ายขบวนการรณรงค์	แผ่น	25	8	5	5	34	23	5	7	5	7	13	13	150
4.13 ป้ายตัดเอาต์	ป้าย	1	5	2	0	0	1	1	0	7	0	5	6	28
4.14 งานตัดสติ๊กเกอร์ด้วยคอมพิวเตอร์	แผ่น	75	65	35	47	55	15	25	55	25	75	30	45	547
4.15 ป้ายบอกทาง	แผ่น	3	5	38	18	14	7	8	5	31	5	39	22	195
4.16 ป้ายหน่วยงาน	แผ่น	2	1	1	1	7	2	1	1	7	4	5	5	37
4.17 ฉากเวที	เรื่อง	7	3	3	9	11	6	3	4	5	4	5	10	115
5. จัดนิทรรศการ														
5.1 ทางกรมแพทย์	เรื่อง	6	7	2	0	0	5	0	2	4	2	0	6	34
5.2 ทั่วไป	เรื่อง	5	5	3	4	3	3	3	2	1	0	0	3	27
6. งานแสดงสื่อผสม														
6.1 ทางกรมแพทย์	เรื่อง	2	1	5	1	0	1	3	0	0	0	2	1	16
6.2 ทั่วไป	เรื่อง	3	0	2	1	2	4	0	5	1	6	0	1	25

สถิติผลการปฏิบัติงานหน่วยงานเขตพื้นที่ฯ ฝ่ายวิชาการและแผนงาน ประจำปีงบประมาณ 2561 (ต่อ)

รายการ	หน่วยนับ	ต.ค.	พ.ย.	ธ.ค.	ม.ค.	ก.พ.	มี.ค.	เม.ย.	พ.ค.	มิ.ย.	ก.ค.	ส.ค.	ก.ย.	รวม
7. การยืม/คืนโสตทัศนูปกรณ์		60			61									
7.1 อุปกรณ์อิเล็กทรอนิกส์	ครั้ง	12	20	10	9	8	8	5	20	12	8	10	11	133
7.2 อุปกรณ์งานศิลปกรรม	ครั้ง	18	6	4	5	12	6	20	6	3	3	30	19	132
8.งานประชาสัมพันธ์														
8.1 เฟสบุ๊ค สนพ.	ครั้ง	5	10	11	15	19	15	10	20	25	25	26	35	216
8.2 รายงานประชาสัมพันธ์	ครั้ง	5	10	11	15	19	15	10	20	25	25	26	35	216
8.3 ปฏิทินกิจกรรม	ครั้ง	4	10	11	15	19	14	9	20	25	23	30	30	210



### สถิติผลการปฏิบัติงานฝึกอบรม ฝ่ายวิชาการและแผนงาน ประจำปีงบประมาณ 2561

ประเภท	จำนวน (เรื่อง)	จำนวน (ราย)
ส่งบุคลากรไปศึกษา ฝึกอบรม ประชุม สัมมนา และดูงานในประเทศ (ระยะสั้น)	237	446
ส่งบุคลากรไปศึกษา ฝึกอบรม ประชุม สัมมนา และดูงานในประเทศ (ระยะยาว)	13	16
ส่งบุคลากรไปศึกษา ฝึกอบรม ประชุม สัมมนา และดูงานต่างประเทศ (ระยะสั้น)	4	7
ส่งเรื่องแพทย์ศึกษาต่อแพทย์ประจำบ้าน	6	6
รายงานการเดินทางต่างประเทศ (ระยะสั้น)	1	1
โครงการที่ รพส.เป็นผู้จัด	10	1,143,200
<b>รวม</b>	<b>271</b>	<b>1,143,676</b>

### สถิติขยะมูลฝอย ฝ่ายช่างบำรุงและกำจัดของเสีย ประจำปีงบประมาณ 2561

เดือน	ขยะทั่วไป ก.ก. / เดือน	ขยะติดเชื้อ ก.ก. / เดือน	ขยะอันตราย ก.ก. / เดือน	รวม
<b>ปี 2560</b>				
ตุลาคม	7,800	7,806	432	16,038
พฤศจิกายน	11,148	9,846	284	21,278
ธันวาคม	12,025	11,072	78	23,175
<b>ปี 2561</b>				
มกราคม	12,805	11,712	73	24,590
กุมภาพันธ์	11,603	10,549	211	22,363
มีนาคม	10,573	10,329	49	20,951
เมษายน	9,915	8,896	240	19,051
พฤษภาคม	8,761	8,282	10	17,053
มิถุนายน	13,070	11,679	-	24,749
กรกฎาคม	15,439	14,000	95	29,534
สิงหาคม	1,941	18,693	717	28,820
กันยายน	12,062	3,884	73	16,019
<b>รวมรายปี</b>	<b>144,611</b>	<b>126,748</b>	<b>2,262</b>	<b>273,612</b>



สถิติผู้ป่วยในที่ส่งอาหารรับประทาน (พิเศษและสามัญ), การให้คำปรึกษาแนะนำด้านอาหาร โภชนาการ โภชนบำบัด  
ฝ่ายโภชนาการ ประจำปีงบประมาณ 2561

เดือน	ผู้ป่วยพิเศษ รับประทาน อาหารพิเศษ	ผู้ป่วยสามัญ รับประทาน อาหารพิเศษ	รวมผู้ป่วย รับประทาน อาหารพิเศษ	ผู้ป่วยสามัญ รับประทาน อาหารสามัญ	รวมผู้ป่วย ที่ส่งอาหาร ในแต่ละวัน	ให้ความรู้ คำปรึกษา แนะนำ		สอนสาธิต อาหารทางสาย (ราย)	อาหาร ทางสาย (ราย)
						ผู้ป่วยนอก (ราย)	ผู้ป่วยใน (ราย)		
ตุลาคม 2560	593	36	629	1,773	2,402	2	-	19	240
พฤศจิกายน	566	29	595	1,929	2,524	3	1	19	340
ธันวาคม	527	46	573	1,804	2,377	-	-	14	249
มกราคม 2561	578	33	611	2,076	2,687	1	-	20	268
กุมภาพันธ์	793	47	840	1,998	2,838	1	-	14	223
มีนาคม	1,193	33	1,226	2,317	3,543	1	2	29	251
เมษายน	1,004	26	1,030	2,123	3,153	-	-	14	210
พฤษภาคม	1,041	24	1,065	2,222	3,287	1	-	14	215
มิถุนายน	1,058	31	1,089	2,458	3,547	-	1	25	217
กรกฎาคม	1,088	30	1,118	1,957	3,075	-	-	13	304
สิงหาคม	1,309	19	1,328	2,282	3,610	-	-	11	263
กันยายน	1,310	30	1,340	2,269	3,609	-	-	15	314
<b>*รวม</b>	<b>11,060</b>	<b>384</b>	<b>11,444</b>	<b>25,208</b>	<b>36,652</b>	<b>9</b>	<b>4</b>	<b>207</b>	<b>3,094</b>

หมายเหตุ (\*) เป็นจำนวนผู้ป่วยใน ที่ส่งอาหารในแต่ละวัน ตลอดทั้งปี





สถิติการบำบัดน้ำเสีย ฝ่ายช่างบำรุงและกำจัดของเสีย ประจำปีงบประมาณ 2561

เดือน	น้ำเสียก่อนเข้าบำบัด (ลูกบาศก์เมตร)	น้ำเสียบำบัดแล้ว นำไปใช้ประโยชน์ (ลูกบาศก์เมตร)	น้ำเสียบำบัดแล้ว ปล่อยทิ้งคลอง สาธารณะ (ลูกบาศก์เมตร)	รวม
<b>ปี 2560</b>				
ตุลาคม	9,538.40	155.00	9,383.40	19,077.00
พฤศจิกายน	10,759.20	150.00	10,609.20	21,518.00
ธันวาคม	9,768.00	155.00	9,613.00	19,536.00
<b>ปี 2561</b>				
มกราคม	9,665.60	155.00	9,510.60	19,331.00
กุมภาพันธ์	9,936.00	150.00	9,786.00	19,872.00
มีนาคม	9,365.60	155.00	9,210.00	18,731.00
เมษายน	11,024.00	150.00	10,874.00	22,048.00
พฤษภาคม	9,023.20	155.00	8,868.20	18,046.00
มิถุนายน	11,012.80	150.00	10,812.80	22,026.00
กรกฎาคม	9,896.80	155.00	9,741.80	19,794.00
สิงหาคม	11,265.20	155.00	11,108.20	22,528.00
กันยายน	9,991.20	150.00	9,841.20	19,982.00
<b>รวมรายปี</b>	<b>121,246.00</b>	<b>1,835.00</b>	<b>119,409.00</b>	<b>242,489.00</b>

งานด้านพัสดุ ฝ่ายพัสดุ โรงพยาบาลสิรินธร ปีงบประมาณ 2559 - 2561

ลักษณะสำคัญของงานบริการ	ปีงบประมาณ (เรื่อง)		
	2559	2560	2561
จัดซื้อ / จัดจ้างโดยวิธีตกลงราคา	905	549	545
จัดซื้อ / จัดจ้างโดยวิธีประกาศเชิญชวนทั่วไป	28	12	61
จัดซื้อ / จัดจ้างโดยวิธีคัดเลือก	3	12	33
จัดซื้อ / จัดจ้างโดยวิธีเฉพาะเจาะจง	1	2	4



สถิติผลงาน ฝ่ายงบประมาณการเงินและบัญชี ประจำปีงบประมาณ 2561

รายการ	จำนวน (ฎีกา)	จำนวนเงิน
<b>ด้านการรับเงิน</b>		
เงินบำรุงโรงพยาบาล		501,563,555.88
เงินทุนหมุนเวียน		7,554,007.84
เงินกองทุนประกันสุขภาพ		185,541,146.16
เงินกองทุนประกันสังคม		111,761,925.75
<b>ด้านการเบิกจ่าย</b>		
<b>เงินงบประมาณ</b>		
หมวดเงินเดือนและค่าจ้างประจำ	63	175,697,371.50
หมวดค่าจ้างชั่วคราว	15	15,096,878.74
หมวดค่าสาธารณูปโภค	88	27,994,081.90
หมวดค่าตอบแทนใช้สอยและวัสดุ	410	108,754,315.31
หมวดค่าครุภัณฑ์ ที่ดินและสิ่งก่อสร้าง	7	33,068,000.00
หมวดรายจ่ายอื่น	66	2,060,403.50
<b>เงินงบกลาง</b>		
ค่ารักษาพยาบาล	47	33,924,138.98
ค่าเล่าเรียนบุตร	24	
เงินบำเหน็จลูกจ้างประจำ	1	123,840.00
เงินอุดหนุน (เงินงบประมาณ)	0	-
เงินพ.ต.ส.	0	-
เงินรางวัลประจำปี	0	-
เงินสำรองสำหรับค่าสาธารณูปโภคและค่าบำรุงรักษาอุปกรณ์	1	1,616,551.12
ภารกิจและนโยบายรัฐบาล	1	2,256,850.00
<b>เงินนอกงบประมาณ</b>		
เงินบำรุงโรงพยาบาล	2,129	578,106,586.83
เงินทุนหมุนเวียน	19	7,218,843.81



สถิติผลงาน ฝ่ายงบประมาณการเงินและบัญชี ประจำปีงบประมาณ 2561 (ต่อ)

รายการ	จำนวน (ฎีกา)	จำนวนเงิน
เงินกองทุนประกันสุขภาพ	153	29,753,875.87
เงินกองทุนประกันสังคม	825	95,035,028.00
<b>ด้านการตรวจสอบฎีกา</b>		
หมวดเงินเดือนและค่าจ้างประจำ	63	175,697,371.50
หมวดค่าจ้างชั่วคราว	15	15,096,878.74
หมวดค่าสาธารณูปโภค	88	27,994,081.90
หมวดค่าตอบแทนใช้สอยและวัสดุ	410	108,754,315.31
หมวดค่าครุภัณฑ์ ที่ดินและสิ่งก่อสร้าง	7	33,068,000.00
หมวดรายจ่ายอื่น	66	2,060,403.50
งบกลาง	74	37,921,380.10
เงินบำรุงโรงพยาบาล	2,129	578,106,586.83
เงินทุนหมุนเวียน	19	7,218,843.81
เงินกองทุนประกันสุขภาพ	153	29,753,875.87
เงินกองทุนประกันสังคม	825	95,035,028.00
<b>ด้านเรียกเก็บเงินต้นสังกัด</b>		
กรมบัญชีกลาง ผู้ป่วยนอก (ราย)	13,335	49,541,399.01
กรมบัญชีกลาง ผู้ป่วยใน (ราย)	789	19,086,465.60
เบิกจ่ายตรงกทม. ผู้ป่วยนอก (ราย)	44,325	155,652,740.00
เบิกจ่ายตรงกทม. ผู้ป่วยใน (ราย)	863	21,405,843.95
รัฐวิสาหกิจ ผู้ป่วยนอก (ราย)	500	1,938,167.00
รัฐวิสาหกิจ ผู้ป่วยใน (ราย)	269	6,868,904.50
สิทธิกทม. ผู้ป่วยนอก (ราย)	477	2,208,823.50
สิทธิกทม. ผู้ป่วยใน (ราย)	163	3,201,387.50

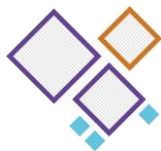

ตารางการอบรมโรงเรียนพ่อแม่ ห้องตรวจสูติรีเวชกรรม โรงพยาบาลสิริธร ปีงบประมาณ 2561

ประเภทโครงการ	ชื่อโครงการ	ระยะเวลา	ผู้รับผิดชอบ	ผู้เข้าร่วม (ราย) หญิงตั้งครรภ์และญาติ
ด้านคุณภาพ	การดูแลสุขภาพหญิงหลังคลอด การวางแผนคุมกำเนิด การเลี้ยงลูกด้วยนมแม่	วันอังคาร 13.00น - 14.00น	พยาบาลวิชาชีพห้องตรวจสูติรีเวช	1,824 ราย
	การดูแลสุขภาพของแม่ระยะตั้งครรภ์ (อายุครรภ์น้อยกว่า 28 สัปดาห์) บทบาทพ่อแม่, การตรวจเลือด, การตรวจเต้านมในหญิงตั้งครรภ์, อาการผิดปกติที่ควรมาพบแพทย์, คำแนะนำสำหรับมารดาในระหว่างตั้งครรภ์ การออกกำลังกายในระยะตั้งครรภ์, ทันตสุขภาพในหญิงตั้งครรภ์, ภาวะโภชนาการในหญิงตั้งครรภ์	วันพุธ 13.00น - 14.00น 14.00น - 14.30น 14.30น - 15.00น 15.00น - 16.00น	พยาบาลวิชาชีพห้องตรวจสูติรีเวช เจ้าหน้าที่กายภาพ เจ้าหน้าที่ห้องทันตกรรม เจ้าหน้าที่โภชนาการ	1,546 ราย ญาติเข้าร่วม 780 ราย
	การดูแลสุขภาพของแม่ระยะตั้งครรภ์ (อายุครรภ์ 28 สัปดาห์ขึ้นไป) การเตรียมตัวสำหรับการคลอด, การนัดเพื่อรับทารกแรกเกิด, การเจ็บปวด, การนั้บลูก, การผิดปกติที่ควรมาพบแพทย์, การเลี้ยงดูด้วยนมแม่, เยี่ยมชมห้องคลอด	วันพฤหัสบดี 13.00น - 16.00น 13.00น - 14.00น 14.00น - 15.00น 15.00น - 16.00น 14.00น - 15.00น 15.00น - 16.00น	พยาบาลวิชาชีพห้องตรวจสูติรีเวช ม.ล. วัชรภรณ์ วรารณ (miss นมแม่) เจ้าหน้าที่ห้องคลอด	1,763 ราย ญาติเข้าร่วม 822 ราย
ด้านคุณภาพ	การดูแลสุขภาพของแม่ระยะตั้งครรภ์ (กลุ่มเสียงคลอตก่อนกำหนดและสตรีตั้งครรภ์วัยรุ่น)	วันศุกร์ 13.00น - 15.00น รวมกลุ่ม = 2,968 ราย รายเดี่ยว = 12,682 ราย	พยาบาลวิชาชีพห้องตรวจสูติรีเวช	889 ราย ญาติเข้าร่วม 483 ราย



รายละเอียดของรายงานสถิติผู้ป่วยศูนย์พักพิงสิทธิเด็กและสตรีโรงพยาบาลสิรินธร สำนักงานการแพทย์ กรุงเทพมหานคร  
 สถานที่ พื้นที่เขตที่เกิดเหตุ และเขตที่อยู่ของผู้ถูกระทำ ประจำปีงบประมาณ 2561

สถานที่เกิดเหตุ	จำนวน (คน)		พื้นที่เขตที่เกิดเหตุ	จำนวน (คน)		เขตที่อยู่ของผู้ถูกระทำ	จำนวน (คน)	
	ไทย	ต่างชาติ		รวม	ไทย		ต่างชาติ	รวม
1.บ้านตนเอง	208	7	215	1.เขตพระนคร		1.เขตพระนคร		
2.บ้านคนอื่น (ระบุ .....	7		7	2.เขตดุสิต		2.เขตดุสิต		
บ้านผู้กระทำ	2		2	3.เขตหนองจอก	3	3.เขตหนองจอก	3	3
บ้านญาติ				4.เขตบางรัก		4.เขตบางรัก		
บ้านเพื่อน	2		2	5.เขตบางเขน		5.เขตบางเขน		
บ้านพี่ชาย				6.เขตบางกะปิ	28	6.เขตบางกะปิ	28	2
บ้านแฟน	3		3	7.เขตปทุมวัน	1	7.เขตปทุมวัน	1	
3.สถานที่เรียน/โรงเรียน	15	1	16	8.เขตป้อมปราบศัตรูพ่าย	1	8.เขตป้อมปราบศัตรูพ่าย	1	
4.สวนสาธารณะ	3		3	9.เขตพระโขนง	37	9.เขตพระโขนง	37	2
5.สนามกีฬา	1		1	10.เขตมีนบุรี	10	10.เขตมีนบุรี	10	
6.ถนนหรือทางหลวง	15		15	11.เขตลาดกระบัง	68	11.เขตลาดกระบัง	68	4
7.ในป่าที่เปลี่ยว/บ้านร้าง				12.เขตยานนาวา		12.เขตยานนาวา		
8.ทางสรรพสินค้า	7		7	13.เขตสัมพันธวงศ์		13.เขตสัมพันธวงศ์		
9.สถานที่ทำงาน	12		12	14.เขตพญาไท		14.เขตพญาไท		
10.นา/ไร่/สวน				15.เขตธนบุรี		15.เขตธนบุรี		
11.หอพัก	141	10	151	16.เขตบางกอกใหญ่		16.เขตบางกอกใหญ่		



รายละเอียดของรายงานสถิติผู้ป่วยศูนย์พักพิงกษัตริย์เด็กและสตรีโรงพยาบาลสิรินธร สำนักงานแพทย์ กรุงเทพมหานคร

สถานที่ พ้นที่เขตที่เกิดเหตุ และเขตที่อยู่ของผู้ถูกกระทำ ประจำปีงบประมาณ 2561 (ต่อ)

สถานที่เกิดเหตุ	จำนวน (คน)		พื้นที่เขตที่เกิดเหตุ	จำนวน (คน)		เขตที่อยู่ของผู้ถูกกระทำ	จำนวน (คน)	
	ไทย	ต่างชาติ		รวม	ไทย		ต่างชาติ	รวม
			33.เขตคลองเตย	2		33.เขตคลองเตย	2	2
			34.เขตสวนหลวง	37	2	34.เขตสวนหลวง	37	39
			35.เขตจอมทอง			35.เขตจอมทอง		
			36.เขตดอนเมือง			36.เขตดอนเมือง		
			37.เขตราชเทวี			37.เขตราชเทวี		
			38.เขตลาดพร้าว	4		38.เขตลาดพร้าว	4	4
			39.เขตวัฒนา	2		39.เขตวัฒนา	2	2
			40.เขตบางแค			40.เขตบางแค		
			41.เขตหลักสี่			41.เขตหลักสี่		
			42.เขตสายไหม			42.เขตสายไหม		
			43.เขตคันนายาว	1		43.เขตคันนายาว	1	1
			44.เขตสะพานสูง	6		44.เขตสะพานสูง	6	6
			45.เขตวังทองหลาง	1		45.เขตวังทองหลาง	1	1
			46.เขตคลองสามวา	1		46.เขตคลองสามวา	1	1
			47.เขตบางนา	36		47.เขตบางนา	36	36
			48.เขตทวีวัฒนา			48.เขตทวีวัฒนา		





รายละเอียดของรายงานสถิติผู้ป่วยศูนย์พิทักษ์สิทธิเด็กและสตรีโรงพยาบาลสิรินธร สำนักงานแพทย์ กรุงเทพมหานคร

สถานที่ พื่นที่เกิดเหตุ และเขตที่อยู่ของผู้ถูกกระทำ ประจำปีงบประมาณ 2561 (ต่อ)

สถานที่เกิดเหตุ	จำนวน (คน)			พื้นที่ที่เกิดเหตุ	จำนวน (คน)			เขตที่อยู่ของผู้ถูกกระทำ	จำนวน (คน)		
	ไทย	ต่างชาติ	รวม		ไทย	ต่างชาติ	รวม		ไทย	ต่างชาติ	รวม
				49.เขตทุ่งครุ				49.เขตทุ่งครุ			
				50.เขตบางบอน	3		3	50.เขตบางบอน	3		3
				51.อื่น ๆ				51.อื่น ๆ			
				สมุทรปราการ	13	1	14	สมุทรปราการ	13	1	14
				ฉะเชิงเทรา	3		3	ฉะเชิงเทรา	3		3
				ปทุมธานี	5		5	ปทุมธานี	5		5
				นนทบุรี	1		1	พระนครศรีอยุธยา	1		1
<b>รวมทั้งสิ้น</b>	<b>476</b>	<b>22</b>	<b>498</b>	<b>รวมทั้งสิ้น</b>	<b>476</b>	<b>22</b>	<b>496</b>	<b>รวมทั้งสิ้น</b>	<b>476</b>	<b>22</b>	<b>496</b>





รายละเอียดของรายงานสถิติผู้ป่วยศูนย์พิทักษ์สิทธิเด็กและสตรีโรงพยาบาลสิรินธร  
สำนักงานแพทย์ กรุงเทพมหานคร ประจำปีงบประมาณ 2561

ลำดับ ที่	รายละเอียด	จำนวน (คน)		
		ไทย	ต่างชาติ	รวม
1	ประเภทผู้ป่วย ( เฉพาะผู้ป่วยใหม่ )			
	1.1 ผู้ป่วยนอก	383	15	398
	1.2 ผู้ป่วยใน	93	7	100
	<b>รวม</b>	<b>476</b>	<b>22</b>	<b>498</b>
2	ประเภทผู้ป่วยเก่า			
	2.1 ผู้ป่วยเก่าที่ถูกกระทำ			
	2.2 ผู้ป่วยเก่าที่ช่วยเหลือต่อเนื่อง	7		7
	<b>รวม</b>	<b>7</b>		<b>7</b>
3	การดำเนินคดี			
	3.1 แจ้งความ	184	4	188
	3.2 ไม่แจ้งความ	292	18	310
	<b>รวม</b>	<b>476</b>	<b>22</b>	<b>498</b>
4	ช่วงเวลาที่มารับบริการ			
	4.1 มาในเวลาราชการ	127	6	133
	4.2 มานอกเวลาราชการ / วันหยุดราชการ	349	16	365
	<b>รวม</b>	<b>476</b>	<b>22</b>	<b>498</b>
5	พบนักสังคมสงเคราะห์			
	5.1 ให้คำปรึกษารายบุคคล	330	15	345
	5.2 ให้คำปรึกษาครอบครัว	146	7	153
	<b>รวม</b>	<b>476</b>	<b>22</b>	<b>498</b>
6	พบจิตแพทย์ / นักจิตวิทยา / Counselor	75		75
	<b>รวม</b>	<b>75</b>		<b>75</b>
7	เยี่ยมบ้านโดย			
	7.1 โรงพยาบาล	5		5
	7.2 Refer ให้ศูนย์บริการสาธารณสุข			
	<b>รวม</b>	<b>5</b>		<b>5</b>



รายละเอียดของรายงานสถิติผู้ป่วยศูนย์พิทักษ์สิทธิเด็กและสตรีโรงพยาบาลสิรินธร  
สำนักงานแพทย์ กรุงเทพมหานคร ประจำปีงบประมาณ 2561 (ต่อ)

ลำดับ ที่	รายละเอียด	จำนวน (คน)		
		ไทย	ต่างชาติ	รวม
8	การรับ - ส่งต่อ ระหว่างเครือข่าย			
	8.1 ส่งต่อ			
	ศูนย์ช่วยเหลือสังคม 1300	3		3
	บ้านพักเด็กกรุงเทพมหานคร	3		3
	บ้านพักเด็กสมุทรปราการ			
	สน.พระโขนง	1		1
	สน.คลองตัน	1		1
	8.2 รับ			
	สน.พระโขนง	1		1
	<b>รวม</b>	<b>9</b>		<b>9</b>
9	ค่าใช้จ่าย (บาท)	1,093,413		1,093,413
	9.1 ค่าใช้จ่ายตามสิทธิ	141,226	74,879	216,105
	9.2 ผู้รับบริการจ่ายเอง			
	9.3 ค่าใช้จ่ายที่ให้การสงเคราะห์			
	- ค่ารักษาพยาบาล			
	- ค่ายานพาหนะ			
	<b>รวม</b>	<b>1,234,639</b>	<b>74,879</b>	<b>1,309,518</b>



รายงานสถิติผู้ป่วยศูนย์พิทักษ์สิทธิ์เด็กและสตรีโรงพยาบาลสิรินธร  
 สำนักการแพทย์ กรุงเทพมหานคร  
 ประจำปีงบประมาณ 2561 (1 ตุลาคม 2560 - 30 กันยายน 2561)

ถูกระทำ	อายุ / เพศ										รวม	
	ต่ำกว่า 15 ปี				15 - 18 ปี				18 ปีขึ้นไป			
	ชาย		หญิง		ชาย		หญิง		หญิง			
	ไทย	ต่างชาติ	ไทย	ต่างชาติ	ไทย	ต่างชาติ	ไทย	ต่างชาติ	ไทย	ต่างชาติ	ไทย	ต่างชาติ
<b>ถูกทำร้ายร่างกาย</b>												
คู่สมรส							1		122	8	123	8
บิดา	1		3						1		5	
บิดาเลี้ยง			2								2	
มารดา	2		2								4	
มารดาเลี้ยง												
ญาติ (ระบุ .....												
พี่สาว / น้องสาว									2		2	
พี่ชาย / น้องชาย							1		4		5	
น้องสะใภ้												
บุตร												
น้ำ									1		1	
ลูกชาย									3		3	
ครู							1		6		7	
น้องเขย									3	1	3	1
พี่สะใภ้												
เพื่อน / คนรู้จัก	10		7		3		9		55		84	
คนแปลกหน้า					5				9	1	15	1
นายจ้าง									6		6	
แฟน							8		24		32	
อื่นๆ (ระบุ .....												
แฟนเก่า												
ป่า	1		1								2	
<b>รวม</b>	<b>14</b>		<b>15</b>		<b>8</b>		<b>20</b>		<b>236</b>	<b>10</b>	<b>294</b>	<b>10</b>



รายงานสถิติผู้ป่วยศูนย์พิทักษ์สิทธิ์เด็กและสตรีโรงพยาบาลสิรินธร  
 สำนักงานแพทย์ กรุงเทพมหานคร  
 ประจำปีงบประมาณ 2561 (1 ตุลาคม 2560 - 30 กันยายน 2561) (ต่อ)

ถูกกระทำ	อายุ / เพศ										รวม	
	ต่ำกว่า 15 ปี				15 - 18 ปี				18 ปีขึ้นไป			
	ชาย		หญิง		ชาย		หญิง		หญิง			
	ไทย	ต่างชาติ	ไทย	ต่างชาติ	ไทย	ต่างชาติ	ไทย	ต่างชาติ	ไทย	ต่างชาติ	ไทย	ต่างชาติ
<b>ถูกข่มขืนและหรือกระทำชำเรา</b>												
คู่สมรส												
บิดา												
บิดาเลี้ยง												
มารดา												
มารดาเลี้ยง												
ญาติ (ระบุ .....												
ตาเลี้ยง			1								1	
ลูกพี่ลูกน้อง												
เพื่อน / คนรู้จัก			3				1		2		6	
คนแปลกหน้า			1						1		2	
นายจ้าง												
แฟน			3				1				4	
อื่นๆ (ระบุ .....												
<b>รวม</b>			<b>8</b>				<b>2</b>		<b>3</b>		<b>13</b>	
<b>ถูกอนาจาร</b>												
คู่สมรส												
บิดา												
บิดาเลี้ยง												
มารดา												
ลุง			2								2	
ญาติ (ระบุ .....												
เพื่อน / คนรู้จัก							1				1	
คนแปลกหน้า									1		1	
นายจ้าง												
แฟน												



รายงานสถิติผู้ป่วยศูนย์พิทักษ์สิทธิ์เด็กและสตรีโรงพยาบาลสิรินธร  
 สำนักการแพทย์ กรุงเทพมหานคร  
 ประจำปีงบประมาณ 2561 (1 ตุลาคม 2560 - 30 กันยายน 2561) (ต่อ)

ถูกระทำ	อายุ / เพศ										รวม	
	ต่ำกว่า 15 ปี				15 - 18 ปี				18 ปีขึ้นไป			
	ชาย		หญิง		ชาย		หญิง		หญิง			
	ไทย	ต่างชาติ	ไทย	ต่างชาติ	ไทย	ต่างชาติ	ไทย	ต่างชาติ	ไทย	ต่างชาติ	ไทย	ต่างชาติ
อื่นๆ (ระบุ .....												
<b>รวม</b>			2				1		1		4	
<b>เด็กถูกละเลย / ทอดทิ้ง</b>												
บิดา												
มารดา	26		21								47	
ผู้ปกครอง	6	2	1								7	2
พี่เลี้ยงเด็ก	1										1	
อื่นๆ (ระบุ .....												
<b>รวม</b>	33	2	22								55	2
<b>ถูกทอดทิ้ง / กักขัง / หน่วงเหนี่ยว / ข่มขู่</b>												
คู่สมรส									18	3	18	3
บิดา												
บิดาเลี้ยง												
มารดา							1		1		2	
มารดาเลี้ยง												
ญาติ (ระบุ .....							1				1	
บุตร												
ปู่												
พี่ชาย												
เพื่อน / คนรู้จัก									1		1	
คนแปลกหน้า							1		1		2	
นายจ้าง									7		7	
แฟน									25	3	25	3
อื่นๆ (ระบุ .....												
ครอบครัว			2						5		7	
ทำร้ายตัวเอง			1				8		39	4	48	4
<b>รวม</b>			3				11		97	10	111	10
<b>รวมทั้งสิ้น</b>	47	2	50	8			34		337	20	476	22

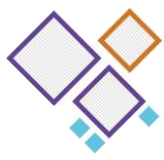

เด็ก	หมายถึง	ผู้ป่วยเด็กที่มีอายุต่ำกว่า 18 ปีบริบูรณ์ไม่รวมถึงผู้ที่บรรลุนิติภาวะด้วยการสมรส (ตามมา พ.ร.บ. คุ้มครองเด็ก พ.ศ. 2546)
สตรี	หมายถึง	ผู้ป่วยหญิงที่มีอายุตั้งแต่ 18 ปีขึ้นไป รวมถึงผู้ที่บรรลุนิติภาวะด้วยการสมรส
เด็กถูกละเลย / ทอดทิ้ง	หมายถึง	การที่ผู้ปกครองหรือผู้ดูแลเด็กไม่เอาใจใส่ในสิ่งจำเป็นพื้นฐานของการดำรงชีวิต เช่น อาหาร เสื้อผ้า ที่อยู่อาศัย การรักษาสุขภาพอนามัย เจริญเติบโตและพัฒนาการของเด็กทำให้เด็กได้รับอันตราย หรือ เสี่ยงต่อร่างกายและจิตใจ
คู่สมรส	หมายถึง	ชาย - หญิงที่ใช้ชีวิตอยู่ร่วมกันฉันท์สามีภรรยา
แฟน	หมายถึง	บุคคล 2 คนที่คบหาดูใจกัน



## บทที่ 5

### สถิติเตียงผู้ป่วย

เมื่อเดือนตุลาคม 2560 โรงพยาบาลสิรินธร สำนักการแพทย์ กรุงเทพมหานคร โดยหน่วยเวชระเบียนและเวชสถิติ ได้สำรวจจำนวนเตียงในหอผู้ป่วยต่างๆ ดังนี้ หอผู้ป่วยในจำนวน 16 หอ มีจำนวนเตียงทั้งสิ้น 325 เตียง จำแนกเป็นเตียงสามัญ 260 เตียง และเตียงพิเศษ 65 เตียง ทั้งนี้ ไม่นับรวมเตียงทารกแรกเกิดปกติและห้องรอกคลอด ซึ่งข้อมูลดังกล่าว จะเป็นข้อมูลพื้นฐานในการคิดคำนวณอัตราการครองเตียงและอัตราอื่นๆ ที่เกี่ยวข้องในปีงบประมาณ 2561 (เริ่มตั้งแต่วันที่ 1 ตุลาคม 2560 - 30 กันยายน 2561)

#### คำนิยาม

เตียงผู้ป่วย หมายถึง เตียงที่รับผู้ป่วยในไว้รักษาเป็นประจำ

รวมเตียง : I.C.U

ไม่รวมเตียง : เตียงเสริม, เตียงทารกแรกคลอด (Crib), เตียงผ่าตัด, เตียงเฝ้าสังเกต, และเตียงตรวจโรค

#### เตียงทารกแรกคลอด (Crib)

เตียงที่มีไว้เพื่อใช้สำหรับทารกคลอดปกติ เตียงชนิดนี้ไม่นับรวมอยู่ในจำนวนเตียงทั้งหมดของโรงพยาบาล ซึ่งข้อมูลสถิติเกี่ยวกับผู้ป่วยคลอดบุตร และทารกแรกคลอด ได้แสดงไว้ในบทที่ 3 สำหรับกิจกรรมการดูแลทารกคลอดปกติมีรายละเอียดอยู่ในบทที่ 4

รายละเอียดเกี่ยวกับจำนวนเตียง จำแนกตามหน่วยงานต่างๆ และรายละเอียดเกี่ยวกับอัตราการใช้เตียง ปีงบประมาณ 2561 ได้แสดงไว้ในตารางที่ 5.1 - 5.4

#### วันนอนของผู้ป่วยจำหน่าย (Length of stay หรือ Hospital stay)

จำนวนวันที่ผู้ป่วยในพักรักษาตัวอยู่ในสถานพยาบาล ให้นับตั้งแต่วันที่ขึ้นทะเบียนเป็นผู้ป่วยใน ไม่นับวันจำหน่าย (Discharge day) ยกเว้นรับไว้และจำหน่ายในวันเดียวกัน ให้นับเป็น 1 วัน โดยใช้เวลา 0.00 น. แบ่งวัน

#### วันนอนของผู้ป่วยที่รักษาอยู่ในโรงพยาบาล (Patient Day)

จำนวนของผู้ป่วยใน ในแต่ละวันรวมกันในช่วงเวลาที่กำหนด การนับวันให้นับตั้งแต่วันที่รับไว้ ไม่นับวันจำหน่าย กรณีรับไว้และจำหน่ายในวันเดียวกัน ให้นับเป็น 1 วัน โดยใช้เวลา 0.00 น. แบ่งวัน

วันที่นอนเฉลี่ย หมายถึง วันนอนผู้ป่วยจำหน่าย / จำนวนผู้ป่วยจำหน่ายในช่วงเวลาเดียวกัน



ตารางที่ 5.1 จำนวนเตียง จำแนกตามหอผู้ป่วย ปังบประมาณ 2561

หอผู้ป่วย	รวม	จำนวนเตียง สามัญ	จำนวนเตียง ห้องพิเศษ	หมายเหตุ
หอผู้ป่วยอายุรกรรมชาย 1	30	30	0	
หอผู้ป่วยอายุรกรรมชาย 2	30	30	0	
หอผู้ป่วยอายุรกรรมหญิง 1	30	30	0	
หอผู้ป่วยอายุรกรรมหญิง 2	30	30	0	
หอศัลยกรรมชาย	30	30	0	
หอศัลยกรรมหญิง	30	30	0	
หอกุมารเวชกรรม	30	30	0	
หอผู้ป่วยสูติ-นรีเวชกรรม	30	30	0	
หอผู้ป่วยพิเศษ 6/1	0	0	13	
หอผู้ป่วยพิเศษ 6/2	0	0	13	
หอผู้ป่วยพิเศษ 5/2	0	0	13	
หอผู้ป่วยพิเศษ 9/1	0	0	13	
หอผู้ป่วยพิเศษ 9/2	0	0	13	
หอผู้ป่วยหนักอายุรกรรม	8	8	0	
หอผู้ป่วยหนักศัลยกรรม	6	6	0	
หออภิบาลผู้ป่วยวิกฤตกุมารเวชกรรม	6	6	0	
<b>รวมเตียง (ห้องพิเศษ)</b>		<b>65</b>		<b>325</b>
<b>รวมเตียง (ห้องสามัญ)</b>		<b>260</b>		

หมายเหตุ \* หอผู้ป่วยอายุรกรรมชาย 2 เปิดให้บริการในเดือน ก.พ 61.  
\*\* หอผู้ป่วยพิเศษ 9/1 เปิดให้บริการในวันที่ 22 ม.ค. 61  
\*\*\* หอผู้ป่วยพิเศษ 9/2 เปิดให้บริการในเดือน มี.ค 61





ตารางที่ 5.2 จำนวนเตียงและอัตราการครองเตียงแยกสามัญ - พิเศษ จำแนกตามหอผู้ป่วย  
ประจำปีงบประมาณ 2561

หอผู้ป่วย	จำนวนเตียง	อัตราการครองเตียง (ร้อยละ)	
		สามัญ	พิเศษ
หอผู้ป่วยอายุรกรรมชาย 1	30	88.79	0
หอผู้ป่วยอายุรกรรมชาย 2 **	30	59.10	0
หอผู้ป่วยอายุรกรรมหญิง 1	30	80.69	0
หอผู้ป่วยอายุรกรรมหญิง 2	30	63.91	0
หอศัลยกรรมชาย	30	91.73	0
หอศัลยกรรมหญิง	30	80.89	0
หอกุมารเวชกรรม	30	66.04	0
หอผู้ป่วยสูติ - นรีเวชกรรม	30	67.42	0
หอผู้ป่วยพิเศษ 6/1	13	0	86.74
หอผู้ป่วยพิเศษ 6/2	13	0	86.10
หอผู้ป่วยพิเศษ 5/2	13	0	84.75
หอผู้ป่วยพิเศษ 9/1 ***	13	0	59.61
หอผู้ป่วยพิเศษ 9/2 ****	13	0	55.56
หอผู้ป่วยหนักอายุรกรรม	8	89.77	0
หอผู้ป่วยหนักศัลยกรรม	6	87.68	0
หออภิบาลผู้ป่วยวิกฤตกุมารเวชกรรม	6	88.07	0

หมายเหตุ \* หอผู้ป่วยอายุรกรรมชาย 2 เปิดให้บริการในเดือน ก.พ 61

\*\* หอผู้ป่วยพิเศษ 9/1 เปิดให้บริการในวันที่ 22 ม.ค. 61

\*\*\* หอผู้ป่วยพิเศษ 9/2 เปิดให้บริการในเดือน มี.ค 61

ตารางที่ 5.3 จำนวนเตียง, อัตราการครองเตียงและวันผู้ป่วยใน จำแนกตามหอผู้ป่วย  
ประจำปีงบประมาณ 2561

หอผู้ป่วย	จำนวนเตียง		อัตราการ ครองเตียง	จำนวนวันนอน ของผู้ป่วย
	สามัญ	พิเศษ		
หอผู้ป่วยอายุรกรรมชาย 1	30	0	88.79	9,647
หอผู้ป่วยอายุรกรรมชาย 2 **	30	0	59.10	3,714
หอผู้ป่วยอายุรกรรมหญิง 1	30	0	80.69	8,813
หอผู้ป่วยอายุรกรรมหญิง 2	30	0	63.91	4,118
หอศัลยกรรมชาย	30	0	91.73	10,068
หอศัลยกรรมหญิง	30	0	80.89	8,793
หอกุมารเวชกรรม	30	0	66.04	7,246
หอผู้ป่วยสูติ - นรีเวชกรรม	30	0	67.42	7,411
หอผู้ป่วยพิเศษ 6/1	0	13	86.74	3,993
หอผู้ป่วยพิเศษ 6/2	0	13	86.10	3,953
หอผู้ป่วยพิเศษ 5/2	0	13	84.75	3,890
หอผู้ป่วยพิเศษ 9/1 ***	0	13	59.61	1,875
หอผู้ป่วยพิเศษ 9/2 ****	0	13	55.56	1,526
หอผู้ป่วยหนักอายุรกรรม	8	0	89.77	2,597
หอผู้ป่วยหนักศัลยกรรม	6	0	87.68	1,748
หอภิบาลผู้ป่วยวิกฤตกุมารเวชกรรม	6	0	88.07	1,599
<b>จำนวนเตียงรวม / อัตราครองเตียงเฉลี่ย</b>	<b>260</b>	<b>65</b>	<b>79.27%</b>	<b>80,991</b>

หมายเหตุ \* หอผู้ป่วยอายุรกรรมชาย 2 เปิดให้บริการในเดือน ก.พ 61

\*\* หอผู้ป่วยพิเศษ 9/1 เปิดให้บริการในวันที่ 22 ม.ค. 61

\*\*\* หอผู้ป่วยพิเศษ 9/2 เปิดให้บริการในเดือน มี.ค 61



ตารางที่ 5.4 วันนอนเฉลี่ยต่อราย จำแนกตามหอผู้ป่วย ประจำปีงบประมาณ 2561

หอผู้ป่วย	ต.ค.60	พ.ย.	ธ.ค.	ม.ค.61	ก.พ.	มี.ค.	เม.ย.	พ.ค.	มิ.ย.	ก.ค.	ส.ค.	ก.ย.	เฉลี่ยต่อเดือน
หอผู้ป่วยอายุรกรรมชาย 1	826	839	866	861	754	761	744	786	813	791	767	839	9,647
หอผู้ป่วยอายุรกรรมชาย 2	0	0	0	0	314	390	443	445	406	353	662	701	3,714
หอผู้ป่วยอายุรกรรมหญิง 1	809	745	813	797	671	707	645	620	795	740	797	674	8,813
หอผู้ป่วยอายุรกรรมหญิง 2	201	290	334	332	284	302	249	355	233	436	567	535	4,118
หอศัลยกรรมชาย	852	822	891	903	766	857	801	850	875	836	812	803	10,068
หอศัลยกรรมหญิง	737	757	729	815	716	678	713	784	781	689	671	723	8,793
หอกุมารเวชกรรม	635	541	520	628	602	583	550	616	626	707	613	625	7,246
หอผู้ป่วยสูติ - นรีเวชกรรม	737	642	654	575	547	624	604	593	649	587	533	666	7,411
หอผู้ป่วยพิเศษ 6/1	371	350	388	374	302	339	270	314	299	333	310	343	3,993
หอผู้ป่วยพิเศษ 6/2	316	316	388	363	317	340	250	321	279	319	315	339	3,863
หอผู้ป่วยพิเศษ 5/2	354	344	391	370	248	340	262	317	287	345	299	333	3,890
หอผู้ป่วยพิเศษ 9/1	0	0	0	0	239	210	182	212	178	252	322	280	1,875
หอผู้ป่วยพิเศษ 9/2	0	0	0	0	0	138	176	201	172	255	308	276	1,526
หอผู้ป่วยหนักอายุรกรรม	215	212	198	232	188	288	222	222	207	235	228	210	2,657
หอผู้ป่วยหนักศัลยกรรม	109	116	128	120	146	177	186	169	135	168	166	128	1,748
หออภิบาลผู้ป่วยวิกฤตกุมารเวชกรรม	117	113	124	124	135	133	143	122	128	140	155	165	1,599
<b>รายเดือน</b>	<b>6,324</b>	<b>6,132</b>	<b>6,424</b>	<b>6,494</b>	<b>6,229</b>	<b>6,807</b>	<b>6,440</b>	<b>6,927</b>	<b>6,863</b>	<b>7,186</b>	<b>7,525</b>	<b>7,640</b>	<b>80,991</b>

หมายเหตุ \* หอผู้ป่วยอายุรกรรมชาย 2 เปิดให้บริการในเดือน ก.พ 61

\*\* หอผู้ป่วยพิเศษ 9/1 เปิดให้บริการในวันที่ 22 ม.ค. 61

\*\*\* หอผู้ป่วยพิเศษ 9/2 เปิดให้บริการในเดือน มี.ค 61

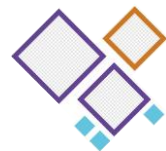

ตารางที่ 5.5 อัตราครองเตียงเฉลี่ยรายเดือน จำแนกตามหอผู้ป่วย ประจำปีงบประมาณ 2561

หอผู้ป่วย	ต.ค.60	พ.ย.	ธ.ค.	ม.ค.61	ก.พ.	มี.ค.	เม.ย.	พ.ค.	มิ.ย.	ก.ค.	ส.ค.	ก.ย.	เฉลี่ยต่อปี
หอผู้ป่วยอายุรกรรมชาย	96.67%	93.22%	93.12%	92.58%	89.79%	81.83%	82.67%	84.52%	90.33%	85.05%	82.47%	93.22%	88.79%
หอผู้ป่วยอายุรกรรมหญิง					56.07%	62.90%	73.83%	47.85%	45.11%	37.96%	71.18%	77.89%	59.10%
หอผู้ป่วยอายุรกรรมหญิง 1	89.68%	82.78%	87.42%	85.70%	79.88%	76.02%	71.67%	66.67%	8833.00%	79.57%	85.70%	74.89%	80.69%
อายุรกรรมหญิง 2	85.16%	96.67%	89.78%	89.25%	84.52%	48.71%	41.50%	38.17%	25.89%	46.88%	60.97%	59.44%	63.91%
หอผู้ป่วยอายุรกรรมชาย	89.14%	91.33%	95.81%	97.10%	91.19%	92.15%	89.00%	91.40%	97.22%	89.89%	87.31%	89.22%	91.73%
หอผู้ป่วยอายุรกรรมหญิง	85.59%	84.11%	78.39%	87.63%	85.24%	72.90%	79.22%	84.30%	86.78%	7409.00%	72.15%	80.33%	80.89%
หอกุมารเวชกรรม	63.33%	60.11%	555.91%	67.53%	71.67%	62.69%	61.11%	66.24%	69.56%	76.02%	65.91%	72.44%	66.04%
หอผู้ป่วยสูติ-นรีเวชกรรม	75.91%	71.33%	70.32%	61.83%	65.12%	67.10%	67.11%	63.76%	72.11%	63.12%	57.31%	74.00%	67.42%
หอผู้ป่วยพิเศษ 6/1	93.55%	97.22%	104.30%	100.54%	89.88%	84.12%	69.23%	77.92%	76.67%	82.63%	76.92%	87.95%	86.74%
หอผู้ป่วยพิเศษ 6/2	92.74%	100.28%	104.30%	97.58%	94.35%	84.37%	64.10%	79.65%	71.54%	79.16%	78.16%	86.92%	86.10%
หอผู้ป่วยพิเศษ 5/2	94.09%	95.56%	105.11%	99.46%	73.81%	84.37%	67.18%	78.66%	73.59%	85.61%	74.19%	85.38%	84.75%
หอผู้ป่วยพิเศษ 9/1					65.66%	52.11%	46.67%	52.61%	45.64%	62.53%	79.90%	71.79%	59.61%
หอผู้ป่วยพิเศษ 9/2						39.32%	45.13%	49.88%	44.10%	63.28%	76.43%	70.77%	55.56%



ตารางที่ 5.5 อัตราครองเตียงเฉลี่ยรายเดือน จำแนกตามหอผู้ป่วย ประจำปีงบประมาณ 2561 (ต่อ)

หอผู้ป่วย	ต.ค.60	พ.ย.	ธ.ค.	ม.ค.61	ก.พ.	มี.ค.	เม.ย.	พ.ค.	มิ.ย.	ก.ค.	ส.ค.	ก.ย.	เฉลี่ยต่อปี
หอผู้ป่วยหนักอายุรกรรม	97.18%	88.33%	79.84%	93.55%	83.93%	91.94%	92.50%	89.52%	86.25%	94.76%	91.94%	87.50%	89.77%
หอผู้ป่วยหนักศัลยกรรม	93.55%	96.67%	82.58%	77.42%	86.90%	95.16%	103.33%	90.86%	75.00%	90.23%	89.25%	71.11%	87.68%
หออภิบาลผู้ป่วยวิกฤตกุมารเวชกรรม	79.03%	94.17%	80.00%	96.43%	96.43%	85.81%	95.33%	78.71%	85.33%	90.32%	100.00%	91.67%	88.07%
<b>*** อัตราครองเตียงเฉลี่ย เดือน / ปี</b>	<b>87.36%</b>	<b>88.60%</b>	<b>86.68%</b>	<b>86.94%</b>	<b>80.96%</b>	<b>73.84%</b>	<b>7185.00%</b>	<b>71.30%</b>	<b>70.84%</b>	<b>75.07%</b>	<b>78.11%</b>	<b>79.66%</b>	<b>79.27%</b>

หมายเหตุ

\* อัตราครองเตียงเกิน 100 % เนื่องจากการใช้เตียงเสริม

\*\* หอผู้ป่วยอายุรกรรมชาย 2 เปิดให้บริการในเดือน ก.พ. 61

\*\*\* หอผู้ป่วยพิเศษ 9/1 เปิดให้บริการในวันที่ 22 ม.ค. 61

\*\*\* หอผู้ป่วยพิเศษ 9/2 เปิดให้บริการในเดือน มี.ค 61



## บทที่ 6 ข้อมูลสถิติเพื่อการวางแผน

ในช่วงเวลา 3 ปี (ปีงบประมาณ 2559 – 2561) โรงพยาบาลสิรินธร สำนักงานการแพทย์ กรุงเทพมหานคร ได้ให้บริการตรวจวินิจฉัยโรคผู้ป่วยนอกเฉลี่ยปีละ 4.9 แสนราย และได้ให้บริการผู้ป่วยนอกในแผนกอื่นๆ อีกหลายแผนก ซึ่งได้รายงานไว้ในส่วนท้ายต่อจากตารางการให้บริการตรวจวินิจฉัยโรคผู้ป่วยนอก (ดูรายละเอียดในตารางที่ 6.1)

ดังนั้น จำนวนผู้ป่วยนอกที่มาให้บริการ ในโรงพยาบาลสิรินธร สำนักงานการแพทย์ กรุงเทพมหานคร ทั้งหมดในช่วง 3 ปี (ปีงบประมาณ 2559 - 2561) เฉลี่ยต่อปี มีจำนวน 4.9 แสนราย

สำหรับการให้บริการตรวจรักษาผู้ป่วยใน ในช่วงเวลา 3 ปี (ปีงบประมาณ 2559 - 2561) มีผู้มาใช้บริการเฉลี่ยประมาณปีละ 1.6 หมื่นราย สำหรับหอผู้ป่วยต่างๆ (ดูรายละเอียดในตารางที่ 6.2)

### ห้องตรวจ / คลินิกผู้ป่วยนอก

โรงพยาบาลสิรินธร ได้ให้บริการตรวจรักษาผู้ป่วยนอก โดยในวันราชการเปิดห้องตรวจ / คลินิก รวม 69 ห้องตรวจ ได้แก่

อายุรกรรมทั่วไป	มีห้องตรวจ	4	ห้อง
หัวใจและหลอดเลือด	มีห้องตรวจ	1	ห้อง
ต่อมไร้ท่อ	มีห้องตรวจ	1	ห้อง
ผิวหนัง	มีห้องตรวจ	1	ห้อง
อายุรกรรมมะเร็ง	มีห้องตรวจ	1	ห้อง
ทางเดินอาหารและตับ	มีห้องตรวจ	1	ห้อง
จิตเวช	มีห้องตรวจ	1	ห้อง
NAPHA	มีห้องตรวจ	4	ห้อง
ห้องหัตถการ (NAPHA)	มีห้องตรวจ	1	ห้อง
อายุรกรรมโรคไต	มีห้องตรวจ	2	ห้อง
อายุรกรรมประสาท	มีห้องตรวจ	1	ห้อง
อายุรกรรมโรคข้อ	มีห้องตรวจ	1	ห้อง
อายุรกรรมทางเดินหายใจ	มีห้องตรวจ	1	ห้อง
ศุนย์เบาหวาน	มีห้องตรวจ	1	ห้อง
คลินิกประคับประครอง	มีห้องตรวจ	1	ห้อง
ศัลยกรรมทั่วไป	มีห้องตรวจ	2	ห้อง
ศัลยกรรมกระดูก	มีห้องตรวจ	1	ห้อง
ศัลยกรรมประสาท	มีห้องตรวจ	1	ห้อง
ศัลยกรรมปัสสาวะ	มีห้องตรวจ	1	ห้อง
ศัลยกรรมหลอดเลือด	มีห้องตรวจ	1	ห้อง
ห้องทำแผล	มีห้องตรวจ	1	ห้อง



จิตเวช	มีห้องตรวจ	1	ห้อง
กุมารเวชกรรม	มีห้องตรวจ	5	ห้อง
หัตถการกุมาร	มีห้องตรวจ	1	ห้อง
ทันตกรรม	มีห้องตรวจ	13	ห้อง
ห้องจักษุ	มีห้องตรวจ	1	ห้อง
ห้องตรวจวัดสายตา	มีห้องตรวจ	1	ห้อง
ห้องขยายม่านตา	มีห้องตรวจ	1	ห้อง
โสต ศอ นาสิก	มีห้องตรวจ	2	ห้อง
ห้องส่องกล้อง	มีห้องตรวจ	1	ห้อง
ห้องตรวจการได้ยิน	มีห้องตรวจ	1	ห้อง
ฝากครรภ์	มีห้องตรวจ	2	ห้อง
ห้องตรวจอัลตราซาวด์ (แผนกฝากครรภ์)	มีห้องตรวจ	3	ห้อง
นรีเวชกรรม	มีห้องตรวจ	2	ห้อง
แผนกนรีเวชกรรม	มีห้องตรวจ	3	ห้อง
ประกันสุขภาพ	มีห้องตรวจ	4	ห้อง
ประกันสังคม	มีห้องตรวจ	3	ห้อง
ศัลยกรรมกระดูก	มีห้องตรวจ	5	ห้อง
หัตถการแผนกกระดูก	มีห้องตรวจ	1	ห้อง
ตรวจสุขภาพ	มีห้องตรวจ	1	ห้อง
นิติเวช	มีห้องตรวจ	1	ห้อง
คลินิกวัยรุ่น	มีห้องตรวจ	1	ห้อง



ตารางที่ 6.1 เปรียบเทียบจำนวนผู้ป่วยนอก ที่มารับบริการในกลุ่มงาน  
ตั้งแต่ปีงบประมาณ 2559 - 2561

กลุ่มงาน	ปีงบประมาณ (ราย)		
	2559	2560	2561
อายุรกรรม	145,711	148,986	196,582
กุมารเวชกรรม	41,949	37,007	41,992
ศัลยกรรม	38,140	43,476	57,914
ออร์โธปิดิกส์	29,680	33,463	34,143
สูติกรรม	34,594	36,243	37,592
นรีเวชกรรม	12,109	12,768	12,804
จักษุวิทยา	16,368	17,228	21,109
โสต ศอ นาสิก	10,369	10,182	11,050
จิตเวช	1,928	2,461	3,335
ทันตกรรม	17,653	17,525	19,336
เวชกรรมฟื้นฟู	17,870	18,651	16,434
เวชศาสตร์ฉุกเฉินและบริการการแพทย์ฉุกเฉิน อุบัติเหตุและฉุกเฉิน	64,738	63,719	73,849
เวชศาสตร์ชุมชนและเวชศาสตร์ผู้สูงอายุ	6,487	9,313	7017
แพทย์ทางเลือกแพทย์แผนไทย	-	649	2,267
อื่นๆ *	15,319	17,754	19,096
<b>รวมผู้มารับการรักษา</b>	<b>452,915</b>	<b>469,425</b>	<b>554,520</b>

หมายเหตุ \* อื่นๆ ประกอบด้วย รังสีวิทยา, วิสัญญีวิทยา, เวชปฏิบัติทั่วไป, นิติเวชศาสตร์  
ชั้นสูตรโรคกลาง (เริ่มเก็บข้อมูล ปีงบประมาณ 58)

\*\* คลินิกของกลุ่มงานเวชศาสตร์ชุมชนฯ

- 1 คลินิกวัณโรค
- 2 วัคซีนไขหวัดใหญ่
- 3 วัคซีนคอตีบ - บาดทะยัก
- 4 ตรวจสุขภาพ





ตารางที่ 6.2 เปรียบเทียบจำนวนผู้ป่วยในจำหน่าย จำแนกตามหอผู้ป่วย  
ตั้งแต่ปีงบประมาณ 2559 - 2561

หอผู้ป่วย	ปีงบประมาณ (ราย)		
	2559	2560	2561
หอผู้ป่วยอายุรกรรมชาย	2,168	1,941	1,396
หอผู้ป่วยอายุรกรรมชาย 2	-	-	730
หอผู้ป่วยอายุรกรรมหญิง 1	1,994	1,930	1,569
หอผู้ป่วยอายุรกรรมหญิง 2	-	48	637
หอผู้ป่วยศัลยกรรมชาย	1,571	1,373	1,360
หอผู้ป่วยศัลยกรรมหญิง	1,448	1,405	1,363
หอผู้ป่วยกุมารเวชกรรม	1,901	1,338	1,647
หอผู้ป่วยสูติ นรีเวชกรรม	3,423	3,118	3,615
หอผู้ป่วยพิเศษ 5/1	366	-	-
หอผู้ป่วยพิเศษ 9/1	-	-	1,184
หอผู้ป่วยพิเศษ 9/2	-	-	916
หอผู้ป่วยพิเศษ 6/1	845	1,165	807
หอผู้ป่วยพิเศษ 6/2 ตะวันออก	1,233	1,253	914
หอผู้ป่วยพิเศษ 5/2	1,187	1,278	935
หออภิบาลผู้ป่วยผู้ป่วยหนัก	145	-	-
หออภิบาลผู้ป่วยหนักศัลยกรรม	-	13	76
หออภิบาลผู้ป่วยหนักอายุรกรรม	-	167	149
หออภิบาลผู้ป่วยวิกฤตกุมารเวชกรรม	34	34	37
หอผู้ป่วยone day pediatric hemato clinic	309	274	280
หอผู้ป่วยคลอด	178	181	237
<b>รวม</b>	<b>16,802</b>	<b>15,518</b>	<b>17,852</b>

หมายเหตุ \* หอผู้ป่วยอายุรกรรมชาย 2 เปิดให้บริการในเดือน ก.พ 61

\*\* หอผู้ป่วยพิเศษ 9/1 เปิดให้บริการในวันที่ 22 ม.ค. 61

\*\*\* หอผู้ป่วยพิเศษ 9/2 เปิดให้บริการในเดือน มี.ค 61



ตารางที่ 6.3 เปรียบเทียบจำนวนผู้ป่วยในจำหน่าย จำแนกตามสาขา  
ตั้งแต่ปีงบประมาณ 2559 - 2561

สาขา	ปีงบประมาณ (ราย)		
	2559	2560	2561
อายุรกรรม	7,743	6,478	6,883
ศัลยกรรม	863	1,195	1,248
สูติกรรม	2,803	2,802	3,365
นรีเวชกรรม	168	253	230
กุมารเวชกรรม	4,360	3,845	4,888
โสต ศอ นาสิก	33	42	61
จักษุวิทยา	395	379	524
ออโรโธปิดิกส์	363	495	611
จิตเวช	0	0	2
ทันตกรรม	73	29	40
<b>รวม</b>	<b>16,801</b>	<b>15,518</b>	<b>17,852</b>

ตารางที่ 6.4 10 อันดับสาเหตุการตายผู้ป่วยใน ประจำปีงบประมาณ 2561

ลำดับ	ICD10	ชื่อโรค	จำนวน (ราย)	ร้อยละ
1	J189	PNEUMONIA	138	20.29
2	A419	SEPTICAEMIA	73	10.74
3	I610	INTRACEREBRAL HAEMORRHAGE	58	8.53
4	N390	URINARY TRACT INFECTION	31	4.56
5	C349	BRONCHUS OR LUNG	28	4.12
6	N185	CHRONIC KIDNEY DISEASE	28	4.12
7	C220	LIVER CELL CARCINOMA	22	3.24
8	I214	ACUTE MYOCARDIAL INFARCTION	19	2.79
9	K922	GASTROINTESTINAL HAEMORRHAGE	19	2.79
10	J440	COPD	18	2.65

\*หมายเหตุ ผู้เสียชีวิตทั้งหมด 680 ราย



ตารางที่ 6.5 โรคที่พบบ่อย 10 อันดับแรกของผู้ป่วยนอก ประจำปีงบประมาณ 2561

ลำดับ	ICD10	ชื่อโรค	จำนวน (ราย)	ร้อยละ
1	I10	HYPERTENSION	42,337	7.78
2	E785	HYPERLIPIDAEMIA	34,532	6.34
3	J00	ACUTE NASOPHARYNGITIS	28,393	5.21
4	E119	DIABETES MELLITUS	26,881	4.94
5	A099	ACUTE GASTROENTERITIS	13,239	2.43
6	M626	MUSCLE STRAIN	10,548	1.94
7	K30	DYSPEPSIA	9,015	1.66
8	R509	FEVER	5,661	1.04
9	R42	DIZZINESS	5,521	1.01
10	H259	SENILE CATARACT	3,584	0.66

\*หมายเหตุ จำนวนผู้ป่วยนอก 554,520 ราย

ตารางที่ 6.6 โรคที่พบบ่อย 10 อันดับแรกของผู้ป่วยใน ประจำปีงบประมาณ 2561

ลำดับ	ICD10	ชื่อโรค	จำนวน (ราย)	ร้อยละ
1	J189	PNEUMONIA	809	4.53
2	A099	ACUTE GASTROENTERITIS	680	3.81
3	H259	SENILE CATARACT	502	2.81
4	K358	ACUTE APPENDICITIS	380	2.13
5	N390	URINARY TRACT INFECTION	335	1.88
6	A91	DENGUE HAEMORRHAGIC FEVER	304	1.70
7	I500	CONGESTIVE HEART FAILURE	264	1.48
8	N185	CHRONIC KIDNEY DISEASE	264	1.48
9	E149	DIABETES MELLITUS	261	1.46
10	I639	CEREBRAL INFARCTION	260	1.46

\*หมายเหตุ จำนวนผู้ป่วยใน 17,852 ราย



ตารางที่ 6.7 การผ่าตัดที่พบบ่อย 10 อันดับโรค ของผู้ป่วยในห้องหัตถการ  
ประจำปีงบประมาณ 2561

ลำดับที่	ICD9CM หัตถการหลัก	ชื่อการผ่าตัด	จำนวน (ราย)
1	741	LOW CERVICAL CESAREAN SECTION	1,198
2	6632	OTHER BILATERAL LIGATION AND DIVISION OF FALLOPIAN TUBES	851
3	13711	INSERTION OF INTRAOCULAR LENS PROSTHESIS AT TIME OF CATARACT EXTRACTION, ONE-STAGE (LEFT)	476
4	13712	INSERTION OF INTRAOCULAR LENS PROSTHESIS AT TIME OF CATARACT EXTRACTION, ONE - STAGE (RIGHT)	475
5	4709	OTHRE APPENDECTOMY	463
6	8339	EXCISION OF LESION OF OTHER SOFT TISSUE	457
7	13411	PHACOEMULSIFICATION AND ASPIRATION OF CATARACT (LEFT)	432
8	13412	PHACOEMULSIFICATION AND ASPIRATION OF CATARACT (RIGHT)	427
9	8622	DEBRIDEMENT OF WOUND, INFECTION, OR BURN	409
10	4513A	Esophagogastroduodenoscopy [EGD]	314

ตารางที่ 6.8 ห้องตรวจ / คลินิกที่เปิดให้บริการในโรงพยาบาลสิรินธร (สำรวจ กันยายน 2561)

08.00 - 12.00 น.	13.00 - 16.00 น.	16.00 - 20.00 น.
อายุรกรรม ศัลยกรรม ศัลยกรรมกระดูก สูติ - นารีเวชกรรม กุมารเวชกรรม จักษุ โสต ศอ นาสิก ประกันสุขภาพถ้วนหน้า ประกันสังคม จิตเวช ตรวจสอบสุขภาพ คลินิกวัยรุ่น คลินิกผู้สูงอายุ แพทย์ทางเลือก ทันตกรรม	คลินิกบำบัดโรคทั่วไป คลินิกเฉพาะทาง อายุรกรรมเฉพาะโรค จักษุ โสต ศอ นาสิก คลินิกสุขภาพเด็กดี ฉีดวัคซีนเด็ก คลินิกตรวจหลังคลอด วางแผนครอบครัว อบรมโรงเรียนพ่อ - แม่ แพทย์ทางเลือก (แผนไทย - แผนจีน) ทันตกรรมเฉพาะทาง (ผู้ป่วยนัด) คลินิกวัณโรค	คลินิกนอกเวลาตรวจโรคทั่วไป คลินิกนอกเวลาเฉพาะทาง (ผู้ป่วยนัด) ศัลยกรรม ศัลยกรรมกระดูก จักษุ โสต ศอ นาสิก จิตเวช สูติ - นารีเวชกรรม กุมารโรคหัวใจในเด็ก คลินิกรักษัเพื่อน แพทย์ทางเลือกนอกเวลา (ผู้ป่วยนัด แผนไทย - แผนจีน) ทันตกรรมนอกเวลา (ผู้ป่วยนัด)



สถิติบุคลากรโรงพยาบาลสิรินธร ปีงบประมาณ พ.ศ. 2561

ตำแหน่ง	ประเภทบุคลากร									
	ข้าราชการ		ลูกจ้างประจำ		ลูกจ้างชั่วคราว		ประกันสังคม		บุคคลภายนอก	ว่างเวลา
	เต็ม	ครอง	เต็ม	ครอง	เต็ม	ครอง	เต็ม	ครอง	ครอง	ครอง
ผู้อำนวยการเฉพาะด้าน (แพทย์) สูง	1	1								
รองผู้อำนวยการ ฝ่ายการแพทย์	1	1								
รองผู้อำนวยการ ฝ่ายบริหาร	1	1								
นายแพทย์	101	71					2	0	38	10
พยาบาลวิชาชีพ	399	365							12	8
พยาบาลเทคนิค	15	15								
เจ้าหน้าที่พยาบาล							9	9		17
ทันตแพทย์	10	10								2
ผู้ช่วยทันตแพทย์	12	12							3	
นักวิทยาศาสตร์การแพทย์	5	4								
เจ้าพนักงานวิทยาศาสตร์การแพทย์	4	4								
นักเทคนิคการแพทย์	17	16								1
เภสัชกร	15	15								11
เจ้าพนักงานเภสัชกรรม	23	21								
ผู้ช่วยเภสัชกรรม										5
นักรังสีการแพทย์	8	6								
เจ้าพนักงานรังสีการแพทย์	2	2								
นักสังคมสงเคราะห์	5	3							1	4
นักจิตวิทยา	1	1								
นักกายภาพบำบัด	6	6								2
นักกิจกรรมบำบัด	1	1								
นักวิชาการศึกษาพิเศษ										
นักโภชนาการ	3	2					1	1		
โภชนาการ	2	1								
นักวิชาการส่งเสริมสุขภาพ										
นักวิชาการสุขาภิบาล	1	1								
เจ้าพนักงานสาธารณสุข										



สถิติบุคลากรโรงพยาบาลสิรินธร ปีงบประมาณ พ.ศ. 2561 (ต่อ)

ตำแหน่ง	ประเภทบุคลากร									
	ข้าราชการ		ลูกจ้างประจำ		ลูกจ้างชั่วคราว		ประกันสังคม		บุคคลภายนอก	ว่างเวลา
	เต็ม	ครอง	เต็ม	ครอง	เต็ม	ครอง	เต็ม	ครอง	ครอง	ครอง
เจ้าพนักงานทันตสาธารณสุข										
ช่างเทคนิคแว่นตาและเลนส์									2	
แพทย์แผนไทย									2	
แพทย์แผนจีน									1	
นักจัดการงานทั่วไป	7	7					7	6	10	
นักทรัพยากรบุคคล	2	2								
เจ้าพนักงานธุรการ	3	3					4	4	23	
เจ้าหน้าที่ธุรการ										
พนักงานธุรการ										
นักวิชาการพัสดุ	4	2					2	2	4	
เจ้าพนักงานพัสดุ	4	1								
นิติกร										
นักเวชศาสตร์สื่อความหมาย	1	1								
นักวิชาการเงินและบัญชี	5	3					4	3	1	
เจ้าพนักงานการเงินและบัญชี	13	8					6	6	1	
นักวิชาการเวชสถิติ	1	0							1	
นักวิชาการสถิติ										
เจ้าพนักงานสถิติ										
นักวิชาการโสตทัศนศึกษา							3	3		
เจ้าพนักงานโสตทัศนศึกษา										
นักวิชาการสาธารณสุข	1	1								
นักวิเคราะห์นโยบายและแผน	1	0							1	
เจ้าพนักงานเวชสถิติ	3	3							1	
นักประชาสัมพันธ์	1	0					1	1		
เจ้าพนักงานประชาสัมพันธ์										
เจ้าพนักงานวิทยาศาสตร์	1	0								
นายช่างเครื่องกล	2	0								



สถิติบุคลากรโรงพยาบาลสิรินธร ปีงบประมาณ พ.ศ. 2561 (ต่อ)

ตำแหน่ง	ประเภทบุคลากร									
	ข้าราชการ		ลูกจ้างประจำ		ลูกจ้างชั่วคราว		ประกันสังคม		บุคคลภายนอก	ว่างเวลา
	เต็ม	ครอง	เต็ม	ครอง	เต็ม	ครอง	เต็ม	ครอง	ครอง	ครอง
นายช่างไฟฟ้า	2	1								
นายช่างเทคนิค	4	2								
นักเวชนิทัศน์	3	3								
นักกายอุปกรณ์	1	1								
บรรณารักษ์	1	0								
แพทย์แผนไทย	1	1								
แพทย์แผนจีน	1	1								
เจ้าพนักงานห้องสมุด										
นักวิชาการคอมพิวเตอร์	1	1					2	2		
เจ้าหน้าที่ระบบงานคอมพิวเตอร์										
เจ้าหน้าที่บันทึกข้อมูล										
เจ้าหน้าที่เวชกิจฉุกเฉินระดับต้น										
พนักงานรับโทรศัพท์										
ผู้ช่วยช่างทั่วไป									3	
ผู้ช่วยช่างทั่วไป (ช่างประปา)										
ผู้ช่วยช่างทั่วไป (ช่างไม้)										
ผู้ช่วยช่างทั่วไป (ช่างสี)										
ผู้ช่วยช่างทั่วไป (ช่างไฟฟ้า)										
ผู้ช่วยช่างทั่วไป (ช่างเย็บผ้า)									1	
พนักงานสถานี										
พนักงานสวนสาธารณะ										
พนักงานประกอบอาหาร										
พนักงานทั่วไป (คนครัว)									51	
พนักงานทั่วไป (เวชระเบียน)										
พนักงานทั่วไป (ซักฟอก)										
พนักงานทั่วไป (เวชภัณฑ์)										
พนักงานทั่วไป (หอผู้ป่วยพิเศษ 1)										



สถิติบุคลากรโรงพยาบาลสิรินธร ปีงบประมาณ พ.ศ. 2561 (ต่อ)

ตำแหน่ง	ประเภทบุคลากร										
	ข้าราชการ		ลูกจ้างประจำ		ลูกจ้างชั่วคราว		ประกันสังคม		บุคคลภายนอก	ว่างเวลา	
	เต็ม	ครอง	เต็ม	ครอง	เต็ม	ครอง	เต็ม	ครอง	ครอง	ครอง	
พนักงานทั่วไป (สามัญชาย)											
พนักงานทั่วไป (สามัญหญิง)											
พนักงานทั่วไป (หอผู้ป่วยหนัก)											
พนักงานทั่วไป							5	4			
พนักงานรักษาความปลอดภัย											
พนักงานขับรถยนต์									2		
พนักงานช่วยเหลือคนไข้							22	16	42		
พนักงานผ้าและรักษาศพ											
พี่เลี้ยง									3		
พนักงานแปล									6		
<b>รวม</b>	<b>696</b>	<b>600</b>					<b>68</b>	<b>57</b>	<b>209</b>	<b>60</b>	





รายชื่อผู้บริจาคเงินเข้ามูลนิธิ รพ.สิรินธร (ยอดบริจาคตั้งแต่ 10,000 บาทขึ้นไป) ปี 2561

ลำดับที่	ว/ด/ป	ชื่อ - สกุล	ยอดบริจาค
1	3 ม.ค. 61	นายบุญสืบ จันทร์ตรี และครอบครัว (ร้านข้าวมันไก่ รพส.)	18,000.00
2	4 ม.ค. 61	นายโชคก สินยอดเยี่ยม	18,000.00
3	4 ม.ค. 61	นายโชคก สินยอดเยี่ยม	18,000.00
4	4 ม.ค. 61	คุณสมพงษ์ - คุณสมศรี กิจศรีเจริญชัย	18,000.00
5	8 ม.ค. 61	มหาวิทยาลัยหัวเฉียวเฉลิมพระเกียรติ	21,120.00
6	8 ม.ค. 61	บริษัท อุ๋ข้าว อุ๋น้ำ ภาพยนตร์ จำกัด (สำนักงานใหญ่)	10,000.00
7	8 ม.ค. 61	บริษัท ไอวีเอฟ ซัพพลาย แอนด์คอนซัลแตนท์	18,000.00
8	12 ม.ค. 61	นางฉันท แสงจุลกะ	20,000.00
9	15 ม.ค. 61	บริษัท โนวาเทค เฮลท์แคร์ จำกัด สำนักงานใหญ่	12,000.00
10	15 ม.ค. 61	มูลนิธิซอฟต์แวร์บอลพันธมิตรไทย - ใต้หวัน	90,000.00
11	17 ม.ค. 61	นางเจริญ เกรียงวิวัฒนศิริ	10,000.00
12	18 ม.ค. 61	บริษัท เอ็มเอสดี (ประเทศไทย) จำกัด (สำนักงานใหญ่)	105,000.00
13	22 ม.ค. 61	นางณัฐชยา เสงยั้ง และครอบครัว	18,000.00
14	24 ม.ค. 61	บริษัท อุ๋ข้าว อุ๋น้ำ ภาพยนตร์ จำกัด (สำนักงานใหญ่)	10,000.00
15	30 ม.ค. 61	นางอัจฉรา ไชยสุต	20,000.00
16	31 ม.ค. 61	นายอรุณ เอกโชติ	40,000.00
17	31 ม.ค. 61	คุณบังอร เอกโชติ	18,000.00
18	31 ม.ค. 61	คุณสาธร์ อำนวยพาณิชย์และคุณกนกวรรณ เอกโชติ	20,000.00
19	30 ม.ค. 61	นางอัจฉรา ไชยสุต	20,000.00
20	31 ม.ค. 61	นายอรุณ เอกโชติ	40,000.00
21	31 ม.ค. 61	คุณบังอร เอกโชติ	18,000.00
22	31 ม.ค. 61	คุณสาธร์ อำนวยพาณิชย์และคุณกนกวรรณ เอกโชติ	20,000.00
23	31 ม.ค. 61	คุณโบอ่าง อำนวยพาณิชย์	18,000.00
24	31 ม.ค. 61	คุณแม่อุตม เชื้อมั่ง และ คุณแม่สนาม บุตรทิม	18,000.00
25	31 ม.ค. 61	คุณประเสริฐ สำเร็จพาณิชย์ และครอบครัว	18,000.00
26	31 ม.ค. 61	คุณสุกัลย์ และคุณจารุณี กลิ่นพวง	20,000.00
27	8 ก.พ. 61	นายรัช วนศิริกุล	20,000.00
28	13 ก.พ. 61	นายรังสรรค์ โตประเวศ	45,000.00
29	16 ก.พ. 61	นายภาณุ ตันโสรัสประเสริฐ	10,000.00
30	19 ก.พ. 61	คุณลัดดา กุลชัยวัฒนะ	10,000.00
31	19 ก.พ. 61	คุณสุภัทสรณ์ ไพศาลธนภิตติ	20,000.00
32	23 ก.พ. 61	คุณสุชาติ พูลเกตุ	100,000.00
33	26 ก.พ. 61	นางพงษ์ทิพย์ โกเมศโสภา	10,000.00

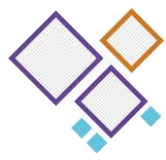

รายชื่อผู้บริจาคเงินเข้ามูลนิธิ รพ.สิรินธร (ยอดบริจาคตั้งแต่ 10,000 บาทขึ้นไป) ปี 2561 (ต่อ)

ลำดับที่	ว/ด/ป	ชื่อ - สกุล	ยอดบริจาค
34	26 ก.พ. 61	นางสาวพิมพ์ลดา เลิศสิริวิไล	10,000.00
35	28 ก.พ. 61	นางเสิต กลิ่นมา	100,000.00
36	28 ก.พ. 61	นายสมพงษ์ แซ่โฮ้	10,000.00
37	5 มี.ค. 61	คุณบุบผา จันทร์แสงสุก และญาติ	18,000.00
38	5 มี.ค. 61	นางสุภา ชูสุวรรณ	20,000.00
39	8 มี.ค. 61	คุณสุนีย์ - คุณสุวรรณ เขินอำนวย และครอบครัว	18,000.00
40	8 มี.ค. 61	คุณปรีชา - คุณอิสริย์ เจริญภัทรโยธิน	10,000.00
41	13 มี.ค. 61	นายอาชวี ธารทอง	10,000.00
42	16 มี.ค. 61	นางสาวสุนธา คลองยันต์	10,000.00
43	19 มี.ค. 61	นายสุรศักดิ์ สังข์ทนต์ ณ อยุธยา	18,000.00
44	21 มี.ค. 61	นางชีวหิณ แซ่จั้ง	10,000.00
45	22 มี.ค. 61	นางอนงค์ ชูเดช	28,000.00
46	22 มี.ค. 61	นายบุญยศ รัตนปริชานนท์	20,000.00
47	23 มี.ค. 61	นายอุ้นถ่าย พงศ์วิไล	270,500.00
48	26 มี.ค. 61	คุณสมาลี อมฤตกุล	30,000.00
49	28 มี.ค. 61	นางอุ้นใจ ทับสุวรรณ	60,000.00
50	30 มี.ค. 61	มหาวิทยาลัยอัสสัมชัญ	19,550.00
51	30 มี.ค. 61	บริษัท กมลสุโกศล จำกัด	300,000.00
52	2 เม.ย. 61	นางสุนีย์ มีอยู่	20,000.00
53	2 เม.ย. 61	คุณสิทธิ - คุณจำลอง ยันตรรัตน์	20,000.00
54	2 เม.ย. 61	คุณจตุพร สิทธิโอฬารสกุลและคุณณัฐชาบดี ยันตรรัตน์	20,000.00
55	3 เม.ย. 61	นางสำลี นภาศักดิ์ศรี	18,000.00
56	3 เม.ย. 61	นางสาวพรรุ่ง ศิรประภากร	10,000.00
57	10 เม.ย. 61	ดอกเบียเงินฝากธนาคารเป็นเงินส่วนรวมของประชาชนคืนกลับส่วนรวม	14,200.00
58	11 เม.ย. 61	นางสาววารุณี ธาราพัฒน์	10,000.00
59	11 เม.ย. 61	นายฉ่ำ เพ็ชรรูป	20,000.00
60	23 เม.ย. 61	นางจุไรรัตน์ เกิดโต	40,000.00
61	23 เม.ย. 61	คุณราสี - คุณชมพูนุท รักษาสัตย์และครอบครัว	18,000.00
62	23 เม.ย. 61	บริษัท อุ่ข้าว อุ่น้ำ ภาพยนตร์ จำกัด (สำนักงานใหญ่)	10,000.00
63	25 เม.ย. 61	นางสาวอารยา สำเร็จวานิชย์	18,000.00
64	25 เม.ย. 61	นายอรุณ - นางบังอร เอกโชติ	180,000.00
65	26 เม.ย. 61	บริษัท ทาเคดา (ประเทศไทย) จำกัด	80,000.00
66	30 เม.ย. 61	นายวิวัฒน์-นางอารีย์ วรรณติมากร	64,800.00



รายชื่อผู้บริจาคเงินเข้ามูลนิธิ รพ.สิรินธร (ยอดบริจาคตั้งแต่ 10,000 บาทขึ้นไป) ปี 2561 (ต่อ)

ลำดับที่	ว/ด/ป	ชื่อ - สกุล	ยอดบริจาค
67	8 พ.ค. 61	บริษัท โชวิค จำกัด	10,000.00
68	8 พ.ค. 61	คุณสุทธิชัย อติเรกสินสุนทร	20,000.00
69	11 พ.ค. 61	นางสาววิศัลยา เกษรบัว และญาติๆ	18,000.00
70	15 พ.ค. 61	นายทวีศักดิ์ - นางภัทร เมฆเจริญลาภ	100,000.00
71	15 พ.ค. 61	คุณอภิชัย อรรถคสิพันธ์	10,000.00
72	15 พ.ค. 61	ร้านป่าไฟ - ลุงหมู	10,000.00
73	15 พ.ค. 61	คุณศรีัญญา เกษมเขมกุล	10,000.00
74	15 พ.ค. 61	ร้านข้าวมันไก่	10,000.00
75	15 พ.ค. 61	ร้านน้ำศุูนย์อาหาร รพส.	10,000.00
76	15 พ.ค. 61	คุณสมหมาย มาสนา รอดบุญซึ้ง พร้อมบุตร - ธิดา	10,000.00
77	15 พ.ค. 61	นายธนู เสริมศักดิ์	10,000.00
78	15 พ.ค. 61	หจก.ณัฐวรา แมนชั่น	10,000.00
79	15 พ.ค. 61	คุณวินิจ ฤทธิณีม (สภาอุตสาหกรรมแห่งประเทศไทย)	30,000.00
80	15 พ.ค. 61	ชมรมผู้สูงอายุ รพ.สิรินธร	38,000.00
81	15 พ.ค. 61	บริษัท มัดชา เซอร์วิส จำกัด	500,000.00
82	15 พ.ค. 61	ผ.ศ.รท.โสภา - คุณพูลสวัสดิ์	10,000.00
83	15 พ.ค. 61	กลุ่มครูสมาธิ รุ่น 35-36-37 วัดธรรมมงคล	11,550.00
84	15 พ.ค. 61	บริษัท เซพฮาร์ท การแพทย์ จำกัด	20,000.00
85	15 พ.ค. 61	คุณสุธีร์ ศภวัฒน์กุล	10,000.00
86	4 มิ.ย. 61	คุณพูนพิชชา สูงสว่าง	10,000.00
87	5 มิ.ย. 61	บริษัท เอไอ (ประเทศไทย) มาร์เก็ตติ้ง จำกัด สำนักงานใหญ่	20,000.00
88	6 มิ.ย. 61	คุณทองคำ แก่นทอง	50,000.00
89	7 มิ.ย. 61	คุณรัศมี รุ่งธรรมสกุล	10,000.00
90	8 มิ.ย. 61	นายเดิมีสิทธิ์ พิพัฒน์ชลธิ์	25,000.00
91	8 มิ.ย. 61	อุทิศหีบตามารดา คุณสุทธิชัย สกุลชัยสิริวิษ	10,000.00
92	13 มิ.ย. 61	นายญาณวุฒิ มาสมบุญณ์	30,000.00
93	13 มิ.ย. 61	คุณประเสริฐ-คุณจันทนา เลาทเลิศชัยและครอบครัว	20,000.00
94	14 มิ.ย. 61	นายโชคก สินยอดเยี่ยม	10,000.00
95	18 มิ.ย. 61	นางสาวสุทิศพร ฉันทวรลักษณ์	10,200.00
96	19 มิ.ย. 61	บริษัท อุ๋ข้าว อุ๋น้ำ ภาพยนตร์ จำกัด (สำนักงานใหญ่)	20,000.00
97	20 มิ.ย. 61	ชุมชนทับช้างล่างฝั่งธน	13,109.00
98	21 มิ.ย. 61	คุณพงษ์ทิพย์ โกเมศโสภา	100,000.00
99	25 มิ.ย. 61	นางวัลลภา ดิษฐอำนาจ	10,000.00

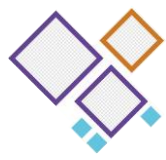

รายชื่อผู้บริจาคเงินเข้ามูลนิธิ รพ.สิรินธร (ยอดบริจาคตั้งแต่ 10,000 บาทขึ้นไป) ปี 2561 (ต่อ)

ลำดับที่	ว/ด/ป	ชื่อ - สกุล	ยอดบริจาค
100	10 ก.ค. 61	คุณเสาวภาคย์ โลหะพันธกิจ	10,000.00
101	12 ก.ค. 61	นายคำพล ขำประเสริฐ	10,000.00
102	16 ก.ค. 61	บริษัท อุ๋ข้าว อุ๋น้ำ ภาพยนตร์ จำกัด (สำนักงานใหญ่)	10,000.00
103	19 ก.ค. 61	นางวิไลวรรณ วิชิตบุญญเศรษฐ์	500,000.00
104	19 ก.ค. 61	นายอุดม - นางวารี วงศ์อุไร	18,000.00
105	23 ก.ค. 61	บริษัท อุ๋ข้าว อุ๋น้ำ ภาพยนตร์ จำกัด (สำนักงานใหญ่)	10,000.00
106	25 ก.ค. 61	มหาวิทยาลัยหัวเฉียวเฉลิมพระเกียรติ	16,320.00
107	25 ก.ค. 61	มหาวิทยาลัยหัวเฉียวเฉลิมพระเกียรติ	54,720.00
108	1 ส.ค. 61	คุณสุวลี เลิศพานิชพันธ์	10,000.00
109	3 ส.ค. 61	นางสาวทองสุข สุขทรัพย์	10,000.00
110	3 ส.ค. 61	บริษัท อุ๋ข้าว อุ๋น้ำ ภาพยนตร์ จำกัด (สำนักงานใหญ่)	10,000.00
111	7 ส.ค. 61	คุณประวิทย์ จิตนราพงศ์	10,000.00
112	7 ส.ค. 61	คุณอภิรัตน์ สัจจานิตย์	10,000.00
113	10 ส.ค. 61	คณะผู้ร่วมบุญเมืองทอง 2/1	112,723.00
114	14 ส.ค. 61	บริษัท อุ๋ข้าว อุ๋น้ำ ภาพยนตร์ จำกัด (สำนักงานใหญ่)	10,000.00
115	15 ส.ค. 61	นายวีรวัฒน์ อัครวประการ	10,000.00
116	16 ส.ค. 61	คุณมนต์ชัย วงษาเลิศ	15,000.00
117	23 ส.ค. 61	นายปรีชา ศิริบุญส่ง	10,000.00
118	29 ส.ค. 61	คุณแก๊งซี่ แซ่จิว	10,000.00
119	31 ส.ค. 61	คุณอรพิน - คุณมานิต สิมารัตน์	10,000.00
120	5 ก.ย. 61	น.อ.หญิง เจริญพร จันทร์นวล	20,000.00
121	12 ก.ย. 61	คุณยุวดี แซ่จิว	10,000.00
122	12 ก.ย. 61	บริษัท โรจนวิศว์ เอ็นจิเนียริง จำกัด	20,000.00
123	17 ก.ย. 61	นายอาคม มุทิตานนท์	20,000.00
124	17 ก.ย. 61	นางอัมพร พูลเล็ก	47,000.00
125	18 ก.ย. 61	นายธนวัฒน์ ปัญญาสกุลวงศ์	10,000.00
126	21 ก.ย. 61	นายหลี่ ศรีภูสิตโต	10,000.00
127	24 ก.ย. 61	นายอรุณ - นางสาวอด บำรุงเขตต์	11,000.00
128	25 ก.ย. 61	มหาวิทยาลัยอัสสัมชัญ	60,750.00
129	27 ก.ย. 61	นางสาวรฐา สิริประภาโชค	10,000.00
130	27 ก.ย. 91	นายธีระพงษ์ มุสิกะนันท์	80,240.00
131	10 ต.ค. 61	นิสิตเก่ามหาวิทยาลัยเกษตรศาสตร์ รุ่น 30	157,270.00
132	18 ต.ค. 61	คุณกীরติศักดิ์ เมธาอดิศัย	20,000.00



รายชื่อผู้บริจาคเงินเข้ามูลนิธิ รพ.สิรินธร (ยอดบริจาคตั้งแต่ 10,000 บาทขึ้นไป) ปี 2561 (ต่อ)

ลำดับที่	ว/ด/ป	ชื่อ - สกุล	ยอดบริจาค
133	19 ต.ค. 61	ชมรมจิตอาสาโรงพยาบาลสิรินธร	12,400.00
134	19 ต.ค. 61	นางสาวพิมพ์ภา มนต์พงศ์ชัย	10,000.00
135	22 ต.ค. 61	นางวิภาศิริ อมรวิทยาเวช	20,000.00
136	5 พ.ย. 61	นายยงเกียรติ เกียรติเสริมสกุล	1,000,000.00
137	6 พ.ย. 61	กำไรจากการขายถุงผ้า "ยี่ดอกพกถุง"	12,511.00
138	8 พ.ย. 61	คุณบุญสนอง รัตนสุนทรากุล	10,000.00
139	13 พ.ย. 61	นางสาวจงกลณี จงอร่ามเรือง	100,000.00
140	16 พ.ย. 61	นางสาวเง็กฮวย กิจรักษ์กุล	10,000.00
141	16 พ.ย. 61	นายโชคก สีนยอดเยี่ยม	15,000.00
142	20 พ.ย. 61	บริษัท สยามรุ่งเรืองเพ้นท์ จำกัด	10,000.00
143	21 พ.ย. 61	นางสวรรรยา รัตนราช	10,000.00
144	6 ธ.ค. 61	พระมหา สุเทพ มะแป้นไพโร	10,000.00
145	6 ธ.ค. 61	คุณนิตดา ชนวิริยะ	10,000.00
146	7 ธ.ค. 61	บริษัท เอกลาท์ จิวเวลรี่ จำกัด	50,000.00
147	7 ธ.ค. 61	นางสาวศิริวรรณ คูอัมพร	10,000.00
148	19 ธ.ค. 61	บริษัท ดอกบัวคู่ จำกัด	400,000.00
149	19 ธ.ค. 61	นายญาณวุฒิ มาสมบูรณ์	10,000.00
150	24 ธ.ค. 61	นายสมพงษ์ แซ่โฮ้	10,000.00
151	26 ธ.ค. 61	นายณรงค์ รัตนะ	20,000.00



โรงพยาบาลสิรินธร  
SIRINDHORN HOSPITAL

# ภาพกิจกรรม

# ตุลาคม

2 ต.ค. 60 ให้การต้อนรับนายฐานันดร ไบรนากร ผู้อำนวยการโรงเรียนกอดศิลป์วิทยา พร้อมตัวแทนนักเรียนระดับชั้นประถมศึกษาปีที่ 5 จำนวน 4 คน นำกระเช้ามาเยี่ยมผู้ป่วยไร้ญาติ



ออกหน่วยปฐมพยาบาลเคลื่อนที่ พร้อมรถฉุกเฉิน ให้บริการด้านสุขภาพแก่ผู้เข้าร่วมถวายสักการะพระบรมศพในหลวงรัชกาลที่ 9 ณ มณฑลพิธีท้องสนามหลวง พระบรมหาราชวัง



3 ต.ค. 60 เข้าเยี่ยมเยือนสถานฟื้นฟู สมรรถภาพ สำนักรออนามัย กรุงเทพมหานคร (บ้านพิชิตใจ) เพื่อติดตามสรุปปัญหาการให้บริการระหว่างกัน สิทธิการรักษาพยาบาลของผู้ติดยาเสพติด



5 ต.ค. 60 จัดประชุมคณะกรรมการสิ่งแวดล้อมและความปลอดภัย



ให้การต้อนรับ ศ.นพ.อนันต์ ศรีเกียรติขจร รักษาการคณบดี วิทยาลัยแพทยศาสตร์นานาชาติ สจล. และคณะ ร่วมประชุมวางแผน เพื่อเตรียมพร้อมรับการตรวจประเมินสถาบันตามมาตรฐาน World Federation for Medical Education (WFME)



# ตุลาคม

**9 ต.ค. 60** จัดประชุม IC ประจำเดือน ตุลาคม 2560 ติดตาม สรุปรูปปัญหาที่พบ เพื่อวางแผนพัฒนา  
งานให้มีประสิทธิภาพอย่างต่อเนื่อง ณ ห้องประชุมประกอง ชั้น 4



**9 – 10 ต.ค. 60** ขอขอบคุณ โรงเรียนสอนตัดเสื้อ เสริมสวย ตัดผมชาย ตัดผมหญิง  
“อรพิน ธนาฤทธิ์” ให้บริการตัดผม กับประชาชนที่มารับบริการ ณ รพ.สิรินธร



**11 ต.ค. 60** Dr. Edwin Gonzaga และ คุณ เกษมชัย นิธิวรรณกุล สโมสรโรตารีสีลม มาบริจาค  
เครื่อง Incubator (ตู้อบสำหรับเด็กแรกเกิด) จำนวน 1 เครื่อง



จัดอบรมกระตุ้นจิตสำนึก เพื่อแก้ไขฟื้นฟูผู้กระทำผิด สำหรับผู้ถูกคุมความประพฤติ  
ประจำเดือนตุลาคม 2560 ร่วมกันทำงานบริการสังคมบริเวณโรงพยาบาล



**15 ต.ค. 60** จัดทีมปฐมพยาบาลหน่วยแพทย์เคลื่อนที่และหน่วยแพทย์กู้ชีวิต (EMS) ให้บริการแก่  
ประชาชน ผู้เข้าร่วมชมการซ้อมใหญ่พระราชพิธีถวายพระเพลิงพระบรมศพ





# ตุลาคม

**16 ต.ค. 60** คุณณัฐยานัน รัตนพัฒน์เวชิน ในนามตัวแทนของบริษัทคอลเกต – ปาล์มโอลีฟ (ประเทศไทย) จำกัด มาบริจาคสบู่เหลวล้างมือ จำนวน 2,800 ซีน



**17 ต.ค. 60** ให้การต้อนรับ นายแพทย์ชาลี วชิรศรีสุนทร รองผู้อำนวยการสำนักการแพทย์ กรุงเทพมหานคร พร้อมด้วยคณะแพทยศาสตร์ สถาบันเทคโนโลยีพระจอมเกล้าลาดกระบัง (สจล.) และคณะกรรมการตรวจประเมินสถาบันตามมาตรฐาน (WFME)



**18 ต.ค. 60** ให้การต้อนรับ คณะผู้บริหารมหาวิทยาลัยแพทย์ลูบลิน แห่งสาธารณรัฐโปแลนด์ และคณะผู้บริหารจากบริษัท ลินส์ อินเทอร์เน็ตเนชั่นแนล คอลชัลติง จำกัด เข้าปรึกษาหารือและเยี่ยมชมหน่วยงาน



**21 ต.ค. 60** ตรวจเยี่ยมหน่วยแพทย์เคลื่อนที่และทีม ems เพื่อเตรียมความพร้อมให้บริการประชาชน ผู้เข้าร่วมชมการซ้อมใหญ่ พระราชพิธีถวายพระเพลิงพระบรมศพในหลวงรัชกาลที่ 9



# ตุลาคม

23 ต.ค. 60 เข้าร่วมงานพิธีวางพวงมาลาถวายราชสักการะพระบรมราชานุสาวรีย์พระบาทสมเด็จพระจุลจอมเกล้าเจ้าอยู่หัว เนื่องในวันปิยมหาราช



24 ต.ค. 60 ร่วมกันปลูกและขยายพันธุ์ต้นกล้าดอกดาวเรือง ในกิจกรรม “ปลูกดอกดาวเรืองด้วยใจถวายพ่อ” ภายใต้ชื่องาน “ดอกดาวเรือง เหลืองอร่าม ณ โรงพยาบาลศิรินคร”



ลงพื้นที่สำรวจอาคาร สถานที่ เพื่อใช้สำหรับรองรับผู้ป่วยที่เพิ่มมากขึ้นในอนาคต ณ หอพักผู้ป่วย ชั้น 8 โรงพยาบาลศิรินคร สำนักงานแพทย์ กรุงเทพมหานคร



25 ต.ค. 60 ลงพื้นที่วางแผนเตรียมความพร้อมหน่วยแพทย์เคลื่อนที่ รพ.ศิรินคร เพื่อให้บริการประชาชนที่มาร่วม งานพระราชพิธีถวายพระเพลิงพระบรมศพในหลวงรัชกาลที่ 9



# ตุลาคม

26 ต.ค. 60 คณะผู้บริหารและบุคลากรโรงพยาบาลสิรินธร ร่วมถวายดอกไม้จันทน์ งานพระราชพิธีถวายพระเพลิงพระบรมศพในหลวงรัชกาลที่ 9 ณ พระเมรุมาศจำลอง



รับมอบปฏิบัติการกิจประจำซุ้มถวายดอกไม้จันทน์ งานพระราชพิธีถวายพระเพลิงพระบรมศพในหลวงรัชกาลที่ 9 ณ วัดจักรวรรดิราชาวาส วรมหาวิหาร เขตสัมพันธวงศ์



ปฏิบัติการกิจด้านการแพทย์ คอยดูแลสุขภาพของพี่น้องประชาชนที่มาเป็นจิตอาสาและที่มาถวายดอกไม้จันทน์ งานพระราชพิธีถวายพระเพลิงพระบรมศพในหลวงรัชกาลที่ 9 ณ พระเมรุมาศจำลอง และซุ้มวางดอกไม้จันทน์ ศูนย์นิทรรศการและการประชุมไบเทค บางนา เขตบางนา



สับเปลี่ยนเวร และบุคลากรหน่วยแพทย์เคลื่อนที่ รพ.สิรินธร พร้อมด้วยจิตอาสาและหน่วยสนับสนุนต่างๆ ปฏิบัติภารกิจด้านการแพทย์เพื่อเตรียมความพร้อม คอยดูแลพี่น้องประชาชนที่มาเป็นจิตอาสาและที่มาถวายดอกไม้จันทน์ช่วงค่ำ



# พฤศจิกายน

**3 พ.ย. 60** ให้การต้อนรับคณะผู้แทนการประสานครหลวงสาขาพระโขนง ซึ่งมาช่วยออกแบบปรับปรุงระบบประปาภายในโรงพยาบาล เพื่อเตรียมความพร้อมรองรับการเปิดหอผู้ป่วย



**8 พ.ย. 60** จัดอบรมกระตุ้นจิตสำนึก เพื่อแก้ไขฟื้นฟูผู้กระทำผิด สำหรับผู้ถูกคุมความประพฤติประจำเดือนพฤศจิกายน 2560 ร่วมกันทำงานบริการสังคมโดยการปรับพื้นที่บริเวณร่อน้ำ



ให้การต้อนรับ คณะแพทยศาสตร์ศิริราชพยาบาล เข้าตรวจเยี่ยมและประเมินสถานฝึกปฏิบัติงานโรงพยาบาลร่วมสอน ของนักศึกษาแพทย์ ชั้นปีที่ 6 ณ ห้องประชุมสิรินธร ชั้น 4



**12 พ.ย. 60** ออกหน่วยแพทย์เคลื่อนที่ ในงานนิทรรศการงานพระราชพิธีถวายพระเพลิงพระบรมศพ ในหลวงรัชกาลที่ 9 ณ มณฑลท้องพิธีสนามหลวง



**13 พ.ย. 60** เข้าร่วมประชุมคณะกรรมการพัฒนาคุณภาพการดูแลผู้ป่วยอายุรกรรม เพื่อพัฒนาแนวทางการดูแลผู้ป่วยอายุรกรรม ให้มีคุณภาพการบริการที่ดียิ่งขึ้นต่อไป



# พฤศจิกายน

**13 พ.ย. 60** จัดกิจกรรมคลินิกโรคถุงลมโป่งพอง ให้ความรู้แก่ผู้ป่วยโรคถุงลมโป่งพอง ในการดูแลตัวเองทั้งการการพ่นยา ภายภาพบำบัด เพื่อให้ผู้ป่วยโรคถุงลมโป่งพองมีคุณภาพชีวิตที่ดีขึ้น



**15 พ.ย. 60** ร่วมประชุมวางแผนงานเตรียมความพร้อมการขยายบริการเปิดหอผู้ป่วยเพิ่ม และการวางแผนจัดสรรอัตรากำลัง เพื่อเตรียมความพร้อมรองรับจำนวนผู้ป่วยที่เพิ่มมากขึ้น



เข้าร่วมประชุมพิจารณาหลักเกณฑ์และระเบียบปฏิบัติการเข้าพักอาศัยในหอพักของโรงพยาบาล สิรินคร เพื่อพัฒนาระบบการเข้าพักอาศัยของโรงพยาบาล สิรินคร ให้มีประสิทธิภาพอย่างต่อเนื่อง



โรงพยาบาลบ้านแพ้ว ขอใช้สถานที่ห้องประชุม เพื่อจัดประชุมวิชาการให้ความรู้ผู้ป่วยล้างไตทางช่องท้อง พร้อมมอบเงินสนับสนุนให้มูลนิธิโรงพยาบาล สิรินคร



**16 พ.ย. 60** นำเครื่องจักรเข้าดำเนินการขุดท่อประปาที่รั่วไหล เพื่อทำการซ่อมแซมและในการนี้ ท่านรองผู้อำนวยการโรงพยาบาลได้มอบของที่ระลึกแก่เจ้าหน้าที่ผู้มาปฏิบัติงาน



# พฤษภาคม

16 พ.ย. 60 เปิดงานวันเบาหวานโลก ภายใต้หัวข้อ "ผู้หญิงกับเบาหวาน Women and Diabetes"



เปิดงาน “จิตอาสาสัมพันธ์ ครั้งที่ 6” เพื่อให้สมาชิกได้พบปะสังสรรค์ และสร้างสัมพันธ์อันดี โดยในงานบรรยากาศเต็มไปด้วยความสนุกสนาน ณ ชมรมจิตอาสาโรงพยาบาลสิรินธร



17 พ.ย. 60 ประชุมคณะทำงานสำรวจพื้นที่เพื่อจัดสรรให้หน่วยงานที่เกิดใหม่ และรองรับการขยายการให้บริการในการใช้สิทธิ์ประกันสุขภาพถ้วนหน้า



18 พ.ย. 60 ให้ผู้รับเหมาเข้าทำการปรับปรุงห้องพักผู้ป่วย ชั้น 9 รวมทั้งให้บริษัท คิวเอ็ม เข้าดำเนินการเปลี่ยนท่อฉนวนหุ้มเครื่องปรับอากาศ เพื่อเตรียมขยายบริการรองรับจำนวนผู้ป่วย



20 พ.ย. 60 ออกหน่วยแพทย์เคลื่อนที่ ในงานนิทรรศการชมพระเมรุมาศ ในหลวงรัชกาลที่ 9



# พศจิกายน

23 พ.ย. 60 เปิดศูนย์แพทย์แผนไทยและการแพทย์ทางเลือก รพ.เจริญกรุงประชารักษ์ เนื่องในวันคล้ายวันสถาปนาโรงพยาบาลเจริญกรุงประชารักษ์ ครบ 46 ปี



ขอเชิญชวนติดตามเพจ facebook “คนไม่เอาความรุนแรง OSCC-SRT” เพื่อเพิ่มพื้นที่รณรงค์ ยุติความรุนแรงและให้คำปรึกษา 24 ชั่วโมง เนื่องในสัปดาห์ยุติความรุนแรงสากล



24 พ.ย. 60 เปิดกิจกรรม #คนไม่เอาความรุนแรง2017 เพื่อเป็นการมุ่งเน้นที่จะตระหนักถึงการ ป้องกันและแก้ไขปัญหาความรุนแรงทั้งต่อเด็ก สตรีและบุคคลในครอบครัว



ลงพื้นที่สำรวจ ชั้น 9 และชั้น 10 เพื่อปรับปรุง เติริมวางแผน ขยายบริการ หอผู้ป่วยเพิ่มและ รองรับจำนวนผู้ป่วยที่เพิ่มมากขึ้น



26 พ.ย. 60 ออกหน่วยปฐมพยาบาล ในงานกีฬาฟุตบอลมุทิตาจิต โดยแข่งขันกันระหว่างนักฟุตบอลตรีมทีม – ปัจจุบัน ดารา ศิลปิน นักร้อง รวมถึงผู้สื่อข่าว ณ สนามราชมั่งคลากีฬาสถาน



# ธันวาคม

**1 ธ.ค. 60** ร่วมเลือกตั้งคณะกรรมการข้าราชการกรุงเทพมหานครสามัญ และตรวจสอบความเรียบร้อยของหน่วยเลือกตั้งที่ 9 ณ ห้องประชุมคุณหญิงหรั่ง กัณฑ์รัตน์ ชั้น 2



**4 ธ.ค. 60** ร่วมทำบุญตักบาตร เพื่อถวายเป็นพระราชกุศล แต่พระบาทสมเด็จพระปรมินทรมหาภูมิพลอดุลยเดช บรมนาถบพิตร เนื่องในวันคล้ายวันเฉลิมพระชนมพรรษา 5 ธันวาคม



**7 ธ.ค. 60** ให้การต้อนรับ บริษัท แบงค็อก โฮเทล โลตัส สุขุมวิท จำกัด ร่วมบริจาคเงินสมทบทุนมูลนิธิโรงพยาบาลสิรินธร พร้อมมอบของใช้ต่างๆ ให้กับผู้ป่วย



**13 ธ.ค. 60** ร่วมกิจกรรมบำเพ็ญประโยชน์ เนื่องในวันสถาปนากรุงเทพมหานคร ครบ 45 ปี โดยจัดเลี้ยงอาหารกลางวัน มอบสิ่งของอุปโภคบริโภคที่จำเป็นและทุนการศึกษาให้แก่เด็กกำพร้า



จัดอบรมกระตุ้นจิตสำนึก เพื่อแก้ไขฟื้นฟูผู้กระทำผิด สำหรับผู้ถูกคุมความประพฤติประจำเดือนธันวาคม 2560 ร่วมกันทำงานบริการสังคมโดยการปรับพื้นที่บริเวณร่องน้ำด้านหลังโรงพยาบาล





# ธันวาคม

**13 ธ.ค. 60** ร่วมประชุม IC ประจำเดือน ธันวาคม 2560 ติดตาม สรุปปัญหาที่พบ เพื่อวางแผน พัฒนางานให้มีประสิทธิภาพอย่างต่อเนื่อง



ให้การต้อนรับ ผศ. ดร. อันธิกา สวัสดิ์ศรี คณบดี คณะสถาปัตยกรรมศาสตร์ สถาบันเทคโนโลยี พระจอมเกล้าเจ้าคุณทหารลาดกระบัง และคณะ เยี่ยมชมพื้นที่อาคารโรงพยาบาลสิรินธร

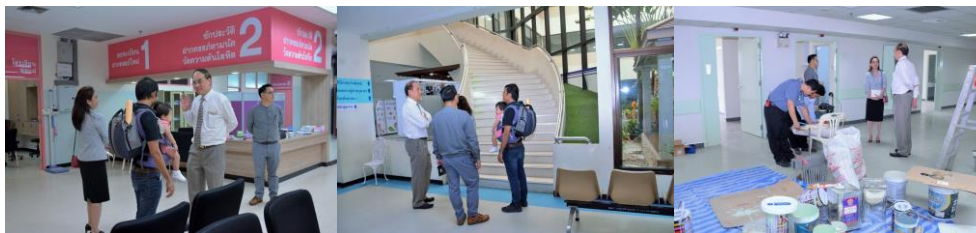

**14 ธ.ค. 60** เข้าร่วมกิจกรรมกีฬาและสาระสังสรรค์เนื่องในวันสถาปนากรุงเทพมหานครครบ 45 ปี โดยมีพล.ต.อ.อัศวิน ขวัญเมือง เป็นประธานพิธีเปิดกิจกรรม



ให้การต้อนรับ นพ.ก่อเกียรติ เวทยะเวทิน ที่ปรึกษาทางการแพทย์ พร้อมคณะตรวจเยี่ยม มาตรฐานสถานพยาบาลในโครงการประกันสังคม เข้าเยี่ยมชมหน่วยงานต่างๆ ของโรงพยาบาล



**15 ธ.ค. 60** ร่วมประชุมกับพนักงานรักษาความปลอดภัย องค์การสงเคราะห์ทหารผ่านศึกในพระบรมราชูปถัมภ์ เพื่อพัฒนาระบบการดูแลรักษาความปลอดภัยในโรงพยาบาลสิรินธร



# ธันวาคม

**18 ธ.ค. 60** ร่วมใจกันเคารพธงชาติ เพื่อแสดงความจงรักภักดีต่อชาติ ศาสนา พระมหากษัตริย์ ณ บริเวณลานหน้าเสาธง โรงพยาบาลสิรินธร สำนักงานแพทย์ กรุงเทพมหานคร



ให้การต้อนรับ Ji Lee และ Rubab Rizvi นักศึกษาฝึกงานจากประเทศสหรัฐอเมริกา ในโครงการฝึกงานทางการแพทย์ จากมูลนิธิเฟรนด์ ฟอ์ เอเชีย



ผู้จัดการบริษัท อุ๋ข้าว อุ๋น้ำ ภาพยนต์ จำกัด เข้ามอบกระเช้าสวัสดิ์ปีใหม่ นพ.ยลชัย จงจิระศิริ พร้อมประสานเกี่ยวกับการถ่ายทำละครโทรทัศน์ เรื่อง เครื่องแบบสีขาว



เดินตรวจเยี่ยมระบบบำบัดน้ำเสียและพื้นที่ว่างโดยรอบของโรงพยาบาล พร้อมทั้งให้นโยบายในการดูแลปรับปรุงระบบบำบัดน้ำและการจัดการพื้นที่ว่างให้ให้เกิดประโยชน์สูงสุด



**19 ธ.ค. 60** ร่วมแสดงความยินดีและรับมอบนโยบาย จาก นพ.ชาลี วชิรศรีสุนทรฯ ผู้อำนวยการสำนักงานแพทย์ ณ ห้องประชุมพิทยรักษ์ ชั้น 4 สำนักงานแพทย์



# ธันวาคม

20 ธ.ค. 60 ร่วมกิจกรรมงานเลี้ยงขึ้นปีใหม่ 2561 ที่กำลังจะมาถึงของชมรมผู้สูงอายุรักษุสสุขภาพ  
โรงพยาบาลสิรินธร ณ อาคารวิทยาลัยพยาบาล ชั้น 1



จัดกิจกรรมคนภาคกลางรักตับ ครั้งที่ 2 เพื่อเป็นของขวัญให้กับประชาชนเนื่องในวันขึ้นปีใหม่  
ด้วยการตรวจหาไวรัสตับอักเสบบี ฟรี จำนวน 100 ท่าน ณ บริเวณห้อง LAB (ห้องเจาะเลือด)



25 ธ.ค. 60 โรงพยาบาลรัฐ บรรจจัดเสวนาการแลกเปลี่ยนเรียนรู้ เรื่องการจัดทำต้นทุนฐานกิจกรรม  
ของยายโดยคณะอาจารย์และนักศึกษามหาวิทยาลัยศิลปกร



ให้การต้อนรับข้าราชการใหม่เข้ารายงานตัว จำนวน 133 คน โดยมีการนำเสนอประวัติความเป็นมาของโรงพยาบาลสิรินธร แจกแผ่นพับพร้อมทำประวัติข้าราชการ



การรับการรายงานตัว ผู้ได้รับการคัดเลือกเพื่อบรรจุและแต่งตั้งข้าราชการกรุงเทพมหานคร  
สามัญ สำนักการแพทย์ 2/2560 ณ ห้องประชุมคุณหญิงหรั่ง กัณฑ์รัตน์ อุทิศ ชั้น 2



# ธันวาคม

**25 ธ.ค. 60** เจ้าหน้าที่ธนาคารกรุงไทย สาขาหัวตะเข้ มาให้ความรู้เรื่องการออมเงินและบริการเปิดบัญชีธนาคารเพื่อการฝาก - ถอน แก่ข้าราชการบรรจุใหม่ ณ ห้องประชุมคุณหญิงทรง กัณฑ์รัตน์ อุทิศ



เจ้าหน้าที่ตำรวจมาพิมพ์นิ้วมือข้าราชการใหม่ เพื่อตรวจสอบประวัติอาชญากรรมบุคคล นำมาประกอบการบรรจุข้าราชการ ณ ห้องประชุมคุณหญิงทรง กัณฑ์รัตน์ อุทิศ ชั้น 2



รับมอบพัสดุ ขนาด 18 นิ้ว จำนวน 10 ตัว จากคุณมังกร ศรณรงค์ คุณอัมพร ศรณรงค์ พร้อมครอบครัว



นำข้าราชการกรุงเทพมหานครสามัญ สังกัดสำนักการแพทย์ บรรจุใหม่ เข้าสักการะ พระพุทธรูปนาคบริรักษ์ พระประจำโรงพยาบาลศิรินคร เพื่อเป็นศิริมงคล ณ บริเวณ ด้านข้างอาคารบริการ



**26 ธ.ค. 2560** กล่าวให้โอวาทข้าราชการบรรจุใหม่ และให้คำแนะนำกิจกรรม “Happy Work Place” แก่ข้าราชการบรรจุใหม่ ณ ห้องประชุมคุณหญิงทรง กัณฑ์รัตน์ อุทิศ ชั้น 2 โรงพยาบาลศิรินคร



# ธันวาคม

**26 ธ.ค. 60** อบรมให้ความรู้ เกี่ยวกับขั้นตอนการผลิตน้ำประปา วิธีการใช้น้ำประปาอย่างประหยัด แก่ข้าราชการบรรจุใหม่ ให้เห็นคุณค่าของทรัพยากรน้ำ ร่วมกันใช้น้ำอย่างรู้คุณค่า



ร่วมบรรยาย เรื่องสิทธิในการเข้าพักอาศัยในห้องพักของโรงพยาบาลสิรินธร



**27 ธ.ค. 60** ร่วมกันลงพื้นที่ตรวจความเรียบร้อยภายในอาคารโรงพยาบาล ชั้น 9 และชั้น 13 ของโรงพยาบาลสิรินเพื่อขยายการให้บริการ และเปิดหอผู้ป่วยใหม่



เดินทางมาสวัสดิ์ปีใหม่ ผู้มีอุปการะคุณต่อโรงพยาบาลสิรินธร คุณประคอง ทับทิมเทศ, คุณทัศนีย์ ขำหรั่ง, ร้อยโทโสภา สอนดี, คุณทวีศักดิ์ เมฆเจริญลาภ และคุณภัทร เมฆเจริญลาภ



# มกราคม

**3 ม.ค. 61** เชิญนักร้องวงดนตรี PM.5 นำโดย คุณภัทรศักดิ์ อภิรักษ์พาดน คุณรัฐ สอนระเบียบ คุณสุรัชย์ ก้อมน้อย และทีมงาน มาร้องเพลงสร้างความบันเทิง เพื่อให้ผู้มารับบริการโรงพยาบาลสิรินธรรับฟัง เนื่องในโอกาสวันปีใหม่ 2561



**4 ม.ค. 60** นำกระเช้าของขวัญมาสดิปีใหม่ นพ.ยลชัย จงจิระศิริ ผู้อำนวยการโรงพยาบาลสิรินธร นพ.อดิศร วิตตางกูร รองผู้อำนวยการโรงพยาบาล ฝ่ายการแพทย์ และนางสาวพัชราภรณ์ กระบวนรัตน์ รองผู้อำนวยการโรงพยาบาล ฝ่ายบริหาร เนื่องในวาระดิถีขึ้นปีใหม่ 2561



**9 ม.ค. 61** เปิด OPD ศัลยกรรมอย่างเป็นทางการ เพื่อขยายบริการ และรองรับจำนวนผู้ป่วยที่เพิ่มมากขึ้น ร่วมถ่ายภาพ มอบของที่ระลึกให้กับผู้มาใช้บริการ และแสดงความยินดีในครั้งนี้



# มกราคม

**10 ม.ค. 61** รับมอบเตียงไฟฟ้า จำนวน 2 เตียง ราคา 84,000 บาท จากคุณหมุยเล็ก แซ่ว่อง พร้อมครอบครัว และเตียงไฟฟ้า จำนวน 1 เตียง ราคา 42,000 บาท จากคุณบุญศรี แซ่ตัน



ร่วมกับสำนักงานคุมประพฤติกรุงเทพมหานคร 9 จัดอบรมกระตุ้นจิตสำนึก เพื่อแก้ไขฟื้นฟูผู้กระทำผิด สำหรับผู้ถูกคุมความประพฤติประจำเดือนมกราคม 2561 ร่วมกันทำงานบริการสังคม



**11 ม.ค. 61** ร่วมสวัสดีปีใหม่ คุณสมบูรณ์ สุทธินันท์, คุณเสาวลักษณ์ สุทธินันท์, คุณจรรยา เกิดศิริ ผู้มีอุปการคุณต่อโรงพยาบาลสิรินธร ขอให้ผู้มีอุปการคุณทุกๆ ท่านและครอบครัว จงประสบแต่ความสุข ความเจริญด้วยเทอญ



งานเลี้ยงสวัสดีปีใหม่ 2561 ของชมรมผู้สูงอายุโรงพยาบาลสิรินธร ในงานมีกิจกรรมการแสดง, การขับร้องเพลง, จับสลากของขวัญปีใหม่, รับใบประกาศสำหรับผู้บริจาคเงินสนับสนุนชมรมผู้สูงอายุโรงพยาบาลสิรินธร และร่วมรับประทานอาหาร ณ ชมรมผู้สูงอายุ



# มกราคม

**11 ม.ค. 61** รับมอบสเปรย์พ่นบรรเทาอาการปวดเมื่อย AROTIKA SPLAY จำนวน 300 ขวด จากนางสาวอิสริย์ เจริญภัทรโยธิน และนางสาวทิพย์ฉัตร พรหมศิริ



**12 ม.ค. 61** ร่วมแข่งขันกีฬาภายใน “รพ.สิรินธร กีฬาสยามัคคี” เพื่อให้เกิดความรัก ความสามัคคี มีสุขภาพพลานามัยที่สมบูรณ์ และก่อให้เกิดสัมพันธ์อันดีระหว่างกัน



คณะเจ้าหน้าที่มาสวัสดิ์ปีใหม่ นพ.ยลชัย จงจิระศิริ เนื่องในวาระดิถีขึ้นปีใหม่ 2561 และนำเสนอโครงการอบรมหลักสูตร “ปรับความคิด พิชิตเป้าหมาย” ให้กับทางโรงพยาบาล เพื่อกระตุ้นให้รู้จักตนเอง เชื่อมั่นในตนเอง ในองค์กร และมีแรงบันดาลใจ ทำให้เกิดทัศนคติที่ดี



นายแพทย์พิชญา นาควัชระ รองปลัดกรุงเทพมหานคร ให้เกียรติร่วมอวยพร ให้กำลังใจและร้องเพลงในงานเลี้ยงสังสรรค์ปีใหม่ ประจำปี 2561 “รพ.สิรินธรไนท์ หัวใจคนรุ่นใหม่”





# มกราคม

**12 ม.ค. 61** รับมอบเงินบริจาคสมทบทุนมูลนิธิโรงพยาบาลสิรินธร จากบริษัทอินเตอร์ ยูนิค จำกัด, ผ.ศ.รท. โสภา สอนดี และคุณพูลสวัสดิ์ สอนดี, คุณรัชณี ชานนารณ, คุณณัฐสุดา ลิทธิโชค และคุณทัศนีย์



เข้าเยี่ยม คุณประคอง ทับทิมเทศ ผู้มีอุปการะคุณของโรงพยาบาลสิรินธร เข้ารับการ  
รักษาพยาบาล ณ หอพักผู้ป่วยพิเศษ โรงพยาบาลสิรินธร สำนักงานแพทย์ กรุงเทพมหานคร



พาผู้มีอุปการะคุณของโรงพยาบาลสิรินธร เยี่ยมชมหอผู้ป่วย ชั้น 9 ที่เตรียมพร้อมจะเปิดให้บริการ  
ในวันที่ 22 มกราคม 2561 นี้



**13 ม.ค. 61** คณะเจ้าหน้าที่โรงพยาบาลสิรินธรออกหน่วยปฐมพยาบาลเคลื่อนที่ ให้บริการคัดกรอง  
สุขภาพประชาชน เนื่องในงานวันเด็กแห่งชาติ ณ สถานีตำรวจนครบาลอุดมสุข



# มกราคม

**15 ม.ค. 61** ประชุมการพัฒนาาระบบยา ครั้งที่ 1/2561 เพื่อกำหนดแนวทางในการบริหารระบบการจัดการด้านยา ให้เป็นไปในแนวทางเดียวกัน มีความถูกต้อง ปลอดภัย ได้ผล และทันเวลา



คณะกรรมการควบคุมการติดเชื้อในโรงพยาบาลสิรินธร ร่วมประชุม IC ประจำเดือนมกราคม 2561 เพื่อติดตามสรุปปัญหาที่เกิดขึ้น และร่วมหาแนวทางการป้องกัน แก้ไข



**16 ม.ค. 61** เจ้าหน้าที่ศูนย์ก่อสร้างและบูรณะถนน 3 สำนักงานก่อสร้างและบูรณะ สำนักงานโยธา กรุงเทพมหานคร เข้าสำรวจพื้นที่เพื่อวางแผนปรับปรุงเป็นที่จอดรถและรองรับจำนวนผู้ป่วยที่มาใช้บริการ จอดรถเพิ่มมากขึ้น ภายในโรงพยาบาล



**17 ม.ค. 61** รับมอบเตียงผู้ป่วย จำนวน 10 เตียง ราคา 180,000 บาท จากคุณวรรณวไล เลิศอุดมศักดิ์



เปิดโครงการอบรมการตรวจติดตามคุณภาพภายใน (IS) ภายในงานมีการบรรยายเรื่องแนวคิดในการเยี่ยมสำรวจ การวิเคราะห์แบบประเมินตนเอง การจับประเด็นสำคัญ และการวางแผนเยี่ยมสำรวจ



# มกราคม

**18 ม.ค. 61** กลุ่มงานพัฒนาคุณภาพได้จัดอบรมการตรวจติดตามคุณภาพภายใน (IS) ต่อเนื่องเป็นวันที่ 2 มีการแบ่งกลุ่มฝึกปฏิบัติการเข้าเยี่ยมชมสำรวจภายในหน่วยงานต่างๆ ของโรงพยาบาล



รับมอบเงินบริจาคซื้ออุปกรณ์ทางการแพทย์และซื้อเตียงผู้ป่วย เป็นจำนวนเงิน 100,000 บาท จากคุณแม่ประเสริฐ ชูจันทร์ และครอบครัว



รับมอบเงินบริจาค ซื้อเตียงผู้ป่วย เป็นจำนวนเงิน 72,000 บาท จาก บจก. ปารมิตา สตูดิโอ, บริษัท ฉอยชีว จำกัด, นางสาวกานดา สุชนารักษ์ และนายสมบัติ ไพเราะ



**19 ม.ค. 61** ร่วมกิจกรรมจิตอาสา "เราทำความ ดี ด้วยหัวใจ" พื้นที่บึงกระเทียม เขตมีนบุรี ร่วมกับเหล่าจิตอาสา ข้าราชการและบุคลากร กทม. หน่วยงานภาครัฐ ภาคเอกชน



# มกราคม

**19 ม.ค. 61** เยี่ยมหน่วยแพทย์เคลื่อนที่ รพ.สิรินธร ดูแลสุขภาพประชาชนที่มาร่วม ในกิจกรรมจิตอาสา "เราทำความ ดี ด้วยหัวใจ" พื้นที่บึงกระเทียม เขตมินบุรี กทม.



ลงพื้นที่ตรวจราชการและแก้ปัญหาข้อขัดข้องต่างๆ ของ รพ. สิรินธร โดยมี นพ.ยลชัย จงจิระศิริ ผู้อำนวยการโรงพยาบาลสิรินธร นพ.อดิศร วิตตางกูร รองผู้อำนวยการโรงพยาบาล ฝ่ายการแพทย์ นางสาวพัชรภรณ์ กระบวนรัตน์ รองผู้อำนวยการโรงพยาบาล ฝ่ายบริหาร



รับมอบเงินบริจาค ซื้อเตียงผู้ป่วยและอุปกรณ์ทางการแพทย์



**24 ม.ค. 61** ให้การต้อนรับชมรมผู้สูงอายุ โรงพยาบาลเวชการุณย์รัศมี เข้าศึกษาดูงานกิจกรรมของชมรมผู้สูงอายุของโรงพยาบาลสิรินธร เพื่อแลกเปลี่ยนเรียนรู้ซึ่งกันและกันของสมาชิกชมรมฯ



# มกราคม

**25 ม.ค. 61** ประชุมคณะกรรมการบริหารความเสี่ยงของโรงพยาบาล ครั้งที่ 2/2561 เพื่อติดตามการดำเนินงานและพัฒนาแผนการบริหารจัดการความเสี่ยงในโรงพยาบาล ให้มีประสิทธิภาพมากขึ้น



**26 ม.ค. 61** ให้การต้อนรับคณะอาจารย์ตรวจเยี่ยมและประเมินสถานฝึกปฏิบัติงานโรงพยาบาลร่วมสอน นักศึกษาแพทย์ คณะแพทยศาสตร์ศิริราชพยาบาล ชั้นปีที่ 6 เพื่อตรวจเยี่ยม



ให้การต้อนรับผู้แทนจากสำนักอนามัย เข้าร่วมประชุมหารือการถมที่ดินที่ไม่มีการใช้ประโยชน์ของโรงพยาบาลสิรินธร ณ ห้องประชุมสิรินธร ชั้น 4 โรงพยาบาลสิรินธร สำนักงานแพทย์



รับมอบเงินบริจาค รวมเป็นยอดเงิน 306,000.- ซื่อเตียงผู้ป่วย จากผู้มีอุปการะคุณดังนี้

1. นายสุรศักดิ์ โตรุ่งเลิศ 72,000.-
2. บริษัท ลัทธพลเทรตดิ่ง จำกัด 18,000.-
3. บริษัท วิชยุตม์การค้า จำกัด 18,000.-
4. บริษัท ชวกร จำกัด 18,000.-
5. บริษัท เลิศพิพัฒน์วัฒนา จำกัด 18,000.
6. บริษัท ห้าดิยุทธภัณฑ์ จำกัด 18,000.-
7. บริษัท แอลเอเอ็นเท็กซ์ไทล์โปรดักท์ จำกัด 18,000.-
8. นายวงศ์รพี ธนเนศ 18,000.-
9. นายวิรุฬห์ วงศ์อภิสัมโพธิ์ 18,000.-
10. นางสาวสุปราณี ธนเนศ 18,000.-
11. นายสุธี ธนเนศ 18,000.-
12. นายเทอดศักดิ์ อภิธนสมบัติ 18,000.-
13. นางสุรีย์ อภิธนสมบัติ 18,000.-
14. บริษัท เอส พี แลมปาดารี จำกัด 18,000.-



# มกราคม

**31 ม.ค. 61** ร่วมประชุมสรุปแผนการดำเนินงานด้านการแพทย์ ในงานพระราชพิธีถวายพระเพลิงพระบรมศพ พระบาทสมเด็จพระปรมินทรมหาภูมิพลอดุลยเดช บรมนาถบพิตร รัชกาลที่ 9



รับมอบเงินบริจาคเพื่อจัดซื้อเตียงผู้ป่วย จากคุณประคอง ทับทิมเทศ คุณไพฑูรย์ ทับทิมเทศ คุณพูลทัย ทับทิมเทศ เป็นจำนวนเงิน 300,000 บาท จากคุณกนกวรรณ เอกโชติ เป็นตัวแทน ครอบครัวญาติพี่น้องและเพื่อนๆ รวมเป็นเงิน 202,549 บาท



# คุณภาพันธุ์

**1 ก.พ. 61** เปิดให้บริการชำระเงินผู้ป่วยใน สำหรับผู้ป่วยนอกที่ใช้บริการเฉพาะห้องตรวจ ชั้น 2  
\*\*\* (เฉพาะในเวลาราชการ) ถ้านอกเวลาราชการติดต่อการเงิน ชั้น 1 และห้องจ่ายยา ชั้น 1



เข้าร่วมประชุมคณะกรรมการสิ่งแวดล้อมและความปลอดภัย ครั้งที่ 2/2561 เพื่อติดตามผลการดำเนินงานที่ผ่านมา ณ ห้องประชุมสิรินธร ชั้น 4 โรงพยาบาลสิรินธร สำนักการแพทย์ กรุงเทพมหานคร



ให้การต้อนรับ ศ.นพ.อนันต์ ศรีเกียรติขจร คณบดีคณะแพทยศาสตร์ สถาบันเทคโนโลยีพระจอมเกล้าเจ้าคุณทหารลาดกระบัง ร่วมประชุมหารือเพื่อเตรียมความพร้อมการเป็นโรงพยาบาลร่วมสอน



**2 ก.พ. 61** เข้าร่วมงานวิจัยกับสถาบันเทคโนโลยีพระจอมเกล้าเจ้าคุณทหารลาดกระบัง เกี่ยวกับการตรวจสอบสารพันธุกรรมเพื่อคัดกรองในผู้ป่วยเบาหวาน ภายใต้โครงการของสำนักงานคณะกรรมการวิจัยแห่งชาติ (วช.) “วันนักประดิษฐ์” ประจำปี 2561



# กุมภาพันธ์

## 6 ก.พ. 61 รับมอบเงินบริจาค จัดซื้อเตียงผู้ป่วย จากผู้มีอุปการะคุณดังนี้

1.นางมณีรัตน์ ทองเปีย จำนวน 18,000 บาท

2.ผศ.ร.ท.โสภา สอนดี และคุณพูลสวัสดิ์ สอนดี จำนวน 22,000 บาท

3.นาวาเอกจำนง เขมะประภา/คุณประสาน เขมะประภา/คุณอังสนา เขมะประภา จำนวน 42,000 บาท



## 7 ก.พ. 61 จัดกิจกรรมให้คำปรึกษา ในโครงการ "วัยรุ่นสดใส ใส่ใจป้องกันเอดส์ ต้องไม่พร้อม "

เพื่อรณรงค์ป้องกันการตั้งครรภ์ไม่พร้อม และการป้องกันการมีเพศสัมพันธ์ที่ไม่เหมาะสม



ให้การต้อนรับนายแพทย์โกวิท ยงวานิชจิต หัวหน้าผู้ตรวจราชการกรุงเทพมหานคร และคณะฯ เข้าตรวจประเมินผลการปฏิบัติราชการของโรงพยาบาลสิรินธร พร้อมลงพื้นที่ บ่อบำบัดน้ำเสีย สนามฟุตบอลและบริเวณรอบๆ พื้นที่ต่างๆ เพื่อรับฟังแผนปรับปรุงพื้นที่จอดรถพร้อมรองรับจำนวนผู้ป่วยที่มาใช้บริการจอดรถเพิ่มมากขึ้น ภายในโรงพยาบาล





# คุณภาพันธุ์

**8 ก.พ. 61** เปิดโครงการปฐมนิเทศบุคลากรใหม่โรงพยาบาลสิรินธร มีกิจกรรมเสริมสร้างแรงบันดาลใจในการทำงาน ภายใต้หน่วยงานภาครัฐและการพัฒนาบุคลากรทักษะการพูด



กลุ่มงานเวชศาสตร์ผู้สูงอายุและกลุ่มงานจิตเวช ได้ทำการตรวจคัดกรองภาวะสุขภาพและให้ความรู้แก่สมาชิกในชมรมผู้สูงอายุโรงพยาบาลสิรินธร ณ ชมรมผู้สูงอายุ ชั้น 1 อาคารวิทยาลัยพยาบาล



**9 ก.พ. 61** ร่วมแสดงความยินดีกับ แพทย์หญิงสุภาพร กรลักษณะ ในโอกาสได้รับแต่งตั้งให้ดำรงตำแหน่ง รองผู้อำนวยการสำนักการแพทย์ กรุงเทพมหานคร



ร่วมแสดงความยินดีกับ นายแพทย์ขจร อินทรบุหรั้น ในโอกาสได้รับแต่งตั้งให้ดำรงตำแหน่ง ผู้อำนวยการโรงพยาบาลหลวงพ่อทวีศักดิ์ ชุตินธโรอุทิศ สำนักการแพทย์ กรุงเทพมหานคร



ร่วมแสดงความยินดีกับ นายแพทย์เพชรพงษ์ กำจรกิจการ เนื่องในโอกาสได้รับการแต่งตั้งให้ดำรงตำแหน่งผู้อำนวยการโรงพยาบาลกลาง สำนักการแพทย์ กรุงเทพมหานคร



# กุมภาพันธ์

9 ก.พ. 61 ร่วมแสดงความยินดีในพิธีเปิดสำนักงานพัฒนาระบบบริการทางการแพทย์ สำนักงานการแพทย์ ได้รับเกียรติจาก นพ.พิชญา นาควัชระ (รองปลัดกรุงเทพมหานคร) เป็นประธานพิธีเปิด



ได้รับเกียรติจาก มหาวิทยาลัยเทคโนโลยีพระจอมเกล้าธนบุรี (บางขุนเทียน) เชิญร่วมเป็นประธานเปิดโครงการพัฒนาศักยภาพนักศึกษาหลักสูตรมีเดียทางการแพทย์และวิทยาศาสตร์ “งานสัมมนาทางวิชาการเครือข่ายหลักสูตร ผลิตสื่อทางการแพทย์และวิทยาศาสตร์ 4 สถาบัน”



รับมอบของบริจาค จากผู้มีอุปการะคุณดังนี้

1. เครื่องคอมพิวเตอร์ จำนวน 1 เครื่อง ราคา 21,025 บาท จาก คุณยุพา ภาณุวัฒน์วินิชย์
2. เตียงผู้ป่วย จำนวน 1 เตียง ราคา 43,500 บาท จาก กลุ่มพวกพ้องน้องพี่ลาดกระบัง
3. เตียงผู้ป่วย จำนวน 1 เตียง ราคา 46,545 บาท จาก บริษัท อ้วน คอนเทนเนอร์
4. เตียงผู้ป่วย จำนวน 1 เตียง ราคา 43,500 บาท จาก บริษัท เพชรมหาวรลาภ จำกัด



# กุมภาพันธ์

**12 ก.พ. 61** ร่วมประชุม IC ประจำเดือน กุมภาพันธ์ 2561 เพื่อทบทวนแนวทางปฏิบัติการป้องกันการแพร่กระจายเชื้อดื้อยาในโรงพยาบาล และร่วมหาแนวทางการป้องกัน แก้ไข ให้มีประสิทธิภาพ



ให้การต้อนรับ คณะบดีคณะสถาปัตยกรรมศาสตร์ จสจ. สำรวจพื้นที่ ปรับปรุง ออกแบบหน่วยงานต่างๆ ภายในโรงพยาบาล เพื่อเตรียมขยายการให้บริการ รองรับจำนวนผู้ป่วยที่มาใช้บริการมากขึ้น



**13 ก.พ. 61** เปิดโครงการวิจัยนวัตกรรมวิชาการทางการแพทย์ เพื่อให้พยาบาลวิชาชีพมีความรู้ความเข้าใจ และสามารถนำกระบวนการวิจัยไปแก้ไขปัญหารูปแบบการทำงานได้อย่างมีประสิทธิภาพ



รับมอบเงินบริจาค จัดซื้อเตียงผู้ป่วย จำนวนเงิน 45,000 บาท และรับมอบเงินบริจาค จัดซื้อคอมพิวเตอร์ ให้ฝ่ายการพยาบาล จำนวนเงิน 23,000 บาท จาก นายรังสรรค์ โตประเวศ



**14 ก.พ. 61** ร่วมกิจกรรมวันแห่งความรัก “14 กุมภาพันธ์ วันวาเลนไทน์ รักป่า รักเขา หันมารักสุขภาพเราบ้างก็ได้” เพื่อดูแลสุขภาพประชาชนพร้อมมอบความสุข รวมทั้งรอยยิ้ม ให้กับประชาชนที่มาใช้บริการ



# กุมภาพันธ์

**14 ก.พ. 61** จัดอบรมกระตุ้นจิตสำนึก เพื่อแก้ไขฟื้นฟูผู้กระทำผิด สำหรับผู้ถูกคุมความประพฤติ ประจำเดือนกุมภาพันธ์ 2561 ร่วมกันทำงานบริการสังคมโดยการปลูกต้นไม้ด้วย บริเวณโรงพยาบาลสิรินธร



**15 ก.พ. 61** ออกหน่วยแพทย์เคลื่อนที่ให้บริการทางการแพทย์แก่ประชาชนที่มาชมงาน “อุ่นไอรัก คลายความหนาว” ประจำจุด ณ อาคาร 604 สนามเสือป่า



ให้การต้อนรับ ฝ่ายสิ่งแวดล้อมและความปลอดภัย สำนักงานเขตประเวศ และคณะ เข้าตรวจประเมินทางกายภาพโรงครัว ตามหลักสุขาภิบาลอาหาร โดยดำเนินการตรวจสอบสุขลักษณะสถานที่พร้อมสุขภัณฑ์อย่างอาหาร เพื่อตรวจสอบหาการปนเปื้อนทางเคมีและเชื้อจุลินทรีย์ในอาหาร



**16 ก.พ. 61** ให้การต้อนรับ อาจารย์ประจำวิทยาลัยแพทยศาสตร์นานาชาติ สจล. ได้นำเสนอผลงานประดิษฐ์ นวัตกรรม เพื่อลดจำนวนการเสียชีวิตของผู้ป่วยฉุกเฉิน อันเนื่องมาจากปัญหาสภาพจราจรและอุบัติเหตุที่เกิดกับรถฉุกเฉินที่ผ่านแยกราจกร



# คุณภาพันธุ์

**19 ก.พ. 61** ให้การต้อนรับ คณะเจ้าหน้าที่จากสถานีพัฒนาที่ดิน กรมพัฒนาที่ดิน กระทรวงเกษตรและสหกรณ์ ซึ่งได้ให้ความอนุเคราะห์หญ้าแฝก จำนวน 100,000 กกล้า เพื่อใช้ปลูกในโครงการศาสตร์พระราชา



**21 ก.พ. 61** รับมอบเตียงผู้ป่วย 2 เตียง จากคุณมนัส หาญวานิช และคุณวัลยา มงคลประดิษฐ์



ให้การต้อนรับ คณะทำงานพิจารณาค่าที่ดิน ในโครงการก่อสร้างอาคารจอดรถยนต์ 10 ชั้น เพื่อใช้เป็นอาคารจอดรถสำหรับผู้มาใช้บริการ ซึ่งรองรับการขยายตัวเป็น 400 เตียง ในอนาคต



**22 ก.พ. 61** ร่วมแข่งขัน “กีฬาสีสร้างสัมพันธ์รักสุขภาพผู้สูงอายุ สำนักการแพทย์ 2561 ” ได้รับเกียรติจาก นพ.พิชญา นาควิษระ (รองปลัดกรุงเทพมหานคร) เป็นประธาน



# คุณภาพันธุ์

**23 ก.พ. 61** เจ้าหน้าที่กองควบคุมโรคติดต่อ สำนักอนามัย ได้ให้ความอนุเคราะห์ เข้ามำกำจัดสัตว์ที่เป็นพาหะนำโรคประเภทหนูและแมลงสาบ ณ ห้องโภชนาการ โรงพยาบาลสิรินธร



ออกหน่วยแพทย์เคลื่อนที่ให้บริการทางการแพทย์แก่ประชาชนที่มาชมงาน “อุ่นไอรัก คลายความหนาว” ประจำปี ๒๕๖๑ ณ อาคาร 604 สนามเสือป่า



รับมอบเงินบริจาค จำนวน 150,000 บาท เพื่อจัดซื้ออุปกรณ์ทางการแพทย์ พร้อมรับมอบเตียงไฟฟ้า จำนวน 1 เตียง พัดลมตั้งพื้น จำนวน 4 ตัว และที่นอนลมสำหรับผู้ป่วย จำนวน 1 หลัง จากครอบครัวผลประเสริฐ ซึ่งอุทิศบุญกุศลให้แก่ คุณพ่อเจริญ - คุณแม่สมบุญ ผลประเสริฐ



**26 ก.พ. 61** ให้บริการตรวจสุขภาพแรงงานต่างด้าว ตั้งแต่วันที่ 26 ก.พ. 2561 ถึง วันที่ 2 มี.ค. เวลา 13.00 – 16.00 น. ติดต่อนัดล่วงหน้าได้ที่หมายเลขโทรศัพท์ 0 2328 6760 หรือติดต่อที่ศูนย์บริหารราชการฉับไวใสสะอาด ชั้น 1 โรงพยาบาลสิรินธร ในเวลาราชการ 08.00 – 16.00 น.



# คุณภาพันธุ์

**26 ก.พ. 61** ร่วมเปิดโครงการ โทร.นัด BFC พบแพทย์ใน 60 นาที เพิ่มความสะดวกสบายให้กับประชาชนผู้มาใช้บริการ ณ ห้องประชุมเทเวศรวงศ์วิวัฒน์ อาคารอนุสรณ์ 100 ปี โรงพยาบาลกลาง



**27 ก.พ. 61** ให้การต้อนรับ นพ.กำพล พลัสสินทร์ กรรมการผู้จัดการกลุ่มโรงพยาบาลจุฬารัตน์ และคณะฯ เข้าหารือความร่วมมือทางด้านการแพทย์ เพื่อให้เกิดการบริการทางการแพทย์ที่ครอบคลุมต่อไปในอนาคต



ประชุมความเชื่อมโยงระบบบริการสาธารณสุข ระหว่างโรงพยาบาลสิรินธรกับศูนย์บริการสาธารณสุขในพื้นที่บริการจำนวน 21 แห่ง เพื่อร่วมกันหารือ แก้ไขปัญหาและเพิ่มประสิทธิภาพระบบการดูแลผู้สูงอายุแบบครบวงจร รวมถึงการดูแลต่อเนื่องที่บ้านให้ดี



เปิดการอบรมเชิงปฏิบัติการเรื่องการทำงานเพื่อรับมือกับเชื้อดื้อยาอย่างมีประสิทธิภาพ ให้กับพนักงานทั่วไปและผู้ช่วยเหลือคนไข้ เพื่อเป็นกรอบการทำงานที่ปลอดภัยและมีประสิทธิภาพ



# กุมภาพันธ์

28 ก.พ. 61 ร่วมงานแถลงข่าวความร่วมมือทางวิชาการ เปิดคณะแพทยศาสตร์ “หลังสูตร นานาชาติแพทยศาสตร์บัณฑิต” ระหว่างสถาบันเทคโนโลยีพระจอมเกล้าเจ้าคุณทหารลาดกระบัง (สจล.) กับ โรงพยาบาลสิรินธร สำนักงานการแพทย์ กรุงเทพมหานคร



รับมอบเงินบริจาคและเตียงไฟฟ้า จากผู้มีอุปการะคุณดังนี้

1. เงินบริจาค จำนวน 100,000 บาท เพื่อสมทบทุนจัดซื้อเตียงผู้ป่วย จาก คุณสุธรรม สิริพลังคานนท์ ตัวแทนบริษัท JWS จำกัด
2. เตียงไฟฟ้า จำนวน 2 เตียง และรับมอบเงินบริจาค เพื่อสมทบทุนมูลนิธิโรงพยาบาลสิรินธร รวมมูลค่าทั้งสิ้นจำนวน 200,000 บาท จาก คุณสุชาติ พูลเกตุ
3. เตียงไฟฟ้า จำนวน 1 เตียง จากคุณเพ็ญศรี พัวประเสริฐ คุณอัครดิษฐ์ – คุณบุญรัตน์ – คุณคุณานนท์ ทองอร่าม และ จากคุณพ่ออวิ๋น แซ่อึ้ง – คุณแม่อัมพร แซ่ลี จำนวน 3 เตียง
4. เงินบริจาค จำนวน 100,000 บาท เพื่อสมทบทุนมูลนิธิโรงพยาบาลสิรินธร จาก คุณเสิด กลิ่นมา และครอบครัว
5. เงินบริจาค จำนวน 2,000 บาท เพื่อสมทบทุนมูลนิธิโรงพยาบาลสิรินธร และรับมอบพัดลมตั้งพื้น จำนวน 4 ตัว จาก คุณทอง กองศักดิ์ และครอบครัว อุทิศให้ คุณประมวล กองศักดิ์





# มีนาคม

**2 มี.ค. 61** รับผิดชอบต่อไฟฟ้า จำนวน 2 เตียง จาก ร้านเอเชีย เพอร์นิเจอร์ ไทยแลนด์  
รับผิดชอบต่อไฟฟ้า จำนวน 1 เตียง จาก คุณพ่ออ้วน แซ่เอ็ง – คุณแม่อัมพร แซ่ลี และลูกหลาน



เปิดโครงการ ภัยเงียบผู้สูงวัย เรื่องกระดูกพรุน Osteoporosis ให้กับผู้สูงอายุโรงพยาบาลสิรินธร และประชาชนทั่วไปที่สนใจ เพื่อให้เกิดความรู้ความเข้าใจเกี่ยวกับโรคกระดูกพรุน



ลงพื้นที่รับฟังข้อคิดเห็น รวบรวมข้อมูลปัญหา ความต้องการของประชาชนในพื้นที่และให้ความรู้แก่ประชาชนในด้านเศรษฐกิจ สังคม และความมั่นคงในชุมชน ขับเคลื่อนการพัฒนาประเทศตามโครงการ “ไทยนิยม ยั่งยืน ระดับชุมชน” ณ ชุมชนทับช้างล่างฝั่งธน



**3 มี.ค. 61** ลงพื้นที่ตรวจเยี่ยม เจ้าหน้าที่โรงพยาบาลสิรินธร ในการให้บริการตรวจสุขภาพแรงงาน  
ท่าวด้าว เพื่อต่อทะเบียนขึ้นแรงงานต่างด้าว กำหนดวันที่ 3, 8, 13, 18, 23 และ 28 มีนาคม 2561  
ณ กระทรวงแรงงาน ซึ่งคาดว่าจะมีแรงงานต่างด้าวมาลงทะเบียนมากกว่า 1,000 คน/วัน



# มีนาคม

**3 มี.ค. 61** ลงพื้นที่รับฟังข้อคิดเห็น รวบรวมข้อมูลปัญหา ความต้องการของประชาชนในพื้นที่ และให้ความรู้แก่ประชาชนในด้านเศรษฐกิจ สังคม และความมั่นคงในชุมชน ขับเคลื่อนการพัฒนาประเทศตามโครงการ “ไทยนิยม ยั่งยืน ระดับชุมชน” ณ ชุมชนริมคลองประเวศฝั่งเหนือ



**4 มี.ค. 61** ลงพื้นที่รับฟังข้อคิดเห็น รวบรวมข้อมูลปัญหา ความต้องการของประชาชนในพื้นที่ และให้ความรู้แก่ประชาชนในด้านเศรษฐกิจ สังคม และความมั่นคงในชุมชน ขับเคลื่อนการพัฒนาประเทศตามโครงการ “ไทยนิยม ยั่งยืน ระดับชุมชน” ณ ชุมชนกระทู้มเสื่อปลา



ลงพื้นที่รับฟังข้อคิดเห็น รวบรวมข้อมูลปัญหา ความต้องการของประชาชนในพื้นที่ และให้ความรู้แก่ประชาชนในด้านเศรษฐกิจ สังคม และความมั่นคงในชุมชน ขับเคลื่อนการพัฒนาประเทศตามโครงการ “ไทยนิยม ยั่งยืน ระดับชุมชน” ณ ชุมชนคลองมอญ



**5 มี.ค. 61** ลงพื้นที่ตรวจ แก้ไขปัญหาและอุปสรรคต่างๆ ในการให้บริการตรวจสุขภาพแรงงานต่างด้าว เมียนมาร์ ลาว กัมพูชา ที่มาใช้บริการตรวจสุขภาพเป็นจำนวนมากให้ดำเนินไปได้อย่างดีเยี่ยม



# มีนาคม

**6 มี.ค. 61** ลงพื้นที่ตรวจเยี่ยมพร้อมแก้ไขปัญหาและอุปสรรคต่างๆ ในการให้บริการตรวจสุขภาพแรงงานต่างด้าว เมียนมาร์ ลาว กัมพูชา (เป็นวันที่ 2) ที่มาใช้บริการตรวจสุขภาพ เพื่อต่อทะเบียนขึ้นแรงงานต่างด้าว ณ บริเวณชั้น 1 อาคารวิทยาลัยพยาบาล



ลงพื้นที่รับฟังข้อคิดเห็น รวบรวมข้อมูลปัญหา ความต้องการของประชาชนในพื้นที่ และให้ความรู้แก่ประชาชนในด้านเศรษฐกิจ สังคม และความมั่นคงในชุมชน ขับเคลื่อนการพัฒนาประเทศตามโครงการ “ไทยนิยม ยั่งยืน ระดับชุมชน” ณ ชุมชนริมคลองประเวศฝั่งใต้



**7 มี.ค. 61** ร่วมใจกันเคารพธงชาติ ขับร้องเพลงพ่อแห่งแผ่นดิน และร่วมกันสวดมนต์ บทสรรเสริญพระรัตนตรัย เพื่อแสดงความจงรักภักดีต่อชาติ ศาสนา พระมหากษัตริย์ ณ บริเวณลานหน้าเสาธง



รับมอบเงินบริจาค เพื่อสมทบทุนจัดซื้อเตียงผู้ป่วย จากผู้มีอุปการะคุณดังนี้

- 1.จำนวน 44,500 บาท จาก คุณมาลี ไวยเวหา และคุณสายทอง สุภะ
- 2.จำนวน 43,000 บาท จาก คุณสุรติ หงส์วิเศษชัย
- 3.จำนวน 43,000 บาท จาก คุณพร ทรงเจริญ พร้อมครอบครัว



# มีนาคม

## 8 มี.ค. 61 รับมอบของบริจาค จากผู้มีอุปการคุณดังนี้

- 1.เตียงไฟฟ้า พร้อมที่นอน จำนวน 1 ชุด รวมมูลค่า 65,000 บาท จาก ศิษย์เก่าเบญจมาชลาสัย
- 2.เตียงผู้ป่วย จำนวน 1 เตียง จาก คุณพ่อช่วย แซ่ลี่ พร้อม บุตร ธิดา
- 3.เงินบริจาค จำนวน 60,000 บาท จาก บริษัท ยูเนียนเมตติคอล (ประเทศไทย) จำกัด



## 9 มี.ค. 61 พว.ธิดารัตน์ พุ่มอินทร์ ผู้ช่วยหัวหน้าพยาบาลด้านทรัพยากรบุคคล และ น.ส.นันทิภา วาจาดี พยาบาลวิชาชีพชำนาญการ พบเจอถุงกระดาษ ตรวจสอบภายในมีเงิน จำนวน 100,000 บาท จึงได้ประกาศหาเจ้าของ และทำการส่งมอบคืนเจ้าของ คือ คุณสุภาววรรณ สว่างเนตร เรียบร้อยแล้ว



รับมอบเตียงผู้ป่วยพร้อมโต๊ะคอมพิวเตอร์ จาก คุณเอื้ออาภา - คุณชุติมา หาญวานิช จำนวน 1 ชุด, จาก ชมรมรักบี้ ม.เกษตรศาสตร์ รุ่นที่ 30 จำนวน 1 ชุด และจากนิสิตเก่า ม.เกษตรศาสตร์ รุ่นที่ 30 จำนวน 1 ชุด



# มีนาคม

**12 มี.ค. 61** ลงพื้นที่ตรวจคัดกรองกลุ่มโรคผู้สูงอายุ เพื่อประเมินสุขภาพและให้ความรู้ในการดูแลสุขภาพกับผู้สูงอายุเบื้องต้น ณ ชุมชนอ่อนนุช 19 ไร่ เขตประเวศ กรุงเทพมหานคร



รับมอบของบริจาค จากผู้มีอุปการคุณดังนี้

- 1.เตียงไฟฟ้า จาก ห้างหุ้นส่วนจำกัด ไทย - คาเนะ เอ็มซี จำนวน 1 เตียง
- 2.เตียงไฟฟ้า จาก บริษัท ไทย - ซาชิ คอนสตรัคชั่น จำกัด จำนวน 1 เตียง
- 3.เตียงไฟฟ้า จาก บริษัท อิทธิพรพัฒน์ ดีเวลลอปเม้นท์ จำกัด จำนวน 1 เตียง
- 4.เตียงไฟฟ้า จาก บริษัท ส.ลิขิต ออโตพาร์ท อินดัสตรี จำกัด จำนวน 1 เตียง
- 5.เตียงผู้ป่วย จำนวน 1 เตียง และ รับมอบเงินบริจาคเพื่อจัดซื้อเตียงไฟฟ้า จำนวน 1 เตียง จาก บัญชี จุฬาฯ รุ่น 41 ก.3
6. เงินบริจาค เพื่อจัดซื้อเตียงผู้ป่วย จำนวน 1 เตียง จาก คุณพูนสุข เบญจมงคลวารีย์



คณะกรรมการควบคุมการติดเชื้อในโรงพยาบาลสิรินธร ร่วมประชุมประจำเดือน มีนาคม 2561 เพื่อทบทวนแนวทางปฏิบัติการป้องกันการแพร่กระจายเชื้อดื้อยาในโรงพยาบาล และร่วมหาแนวทางการป้องกัน แก้ไข ให้มีประสิทธิภาพ อย่างต่อเนื่อง ณ ห้องประชุมระครอง ชั้น 4 โรงพยาบาลสิรินธร



# มีนาคม

**13 มี.ค. 61** ลงพื้นที่รับฟังข้อคิดเห็น รวบรวมข้อมูลปัญหา ความต้องการของประชาชนในพื้นที่ และให้ความรู้แก่ประชาชนในด้านเศรษฐกิจ สังคม และความมั่นคงในชุมชน ขับเคลื่อนการพัฒนาประเทศ ตามโครงการ “ไทยนิยม ยั่งยืน ระดับชุมชน” ณ ชุมชนเกาะมุสลิม



**14 มี.ค. 61** การอบรมกระตุ้นจิตสำนึก เพื่อแก้ไขฟื้นฟูผู้กระทำผิด สำหรับผู้ถูกคุมความประพฤติ ประจำเดือนมีนาคม 2561 ร่วมกันทำงานบริการสังคมโดยการปลูกต้นกล้วย บริเวณโรงพยาบาลสิรินธร



**16 มี.ค. 61** รับมอบของบริจาค จากผู้มีอุปการะคุณดังนี้

1. ผ้าอ้อมสำเร็จรูป จาก กลุ่มเพื่อนคุณกชกร และคุณกัญญวิน
2. ของใช้สำหรับผู้ป่วย จาก คุณกนกวรรณ ยืนยง
3. เตียงไฟฟ้า จำนวน 1 เตียง จาก บริษัท ฟาร์มเมอร์ ซัพพลาย จำกัด
4. เตียงไฟฟ้า จำนวน 1 เตียง จาก คุณนิตยา บรรยงพถติ



# มีนาคม

**17 มี.ค. 61** ร่วมกันจัดกิจกรรมทำบุญถวายภัตตาหารเพล แต่พระภิกษุสงฆ์ เพื่ออุทิศบุญกุศล และความเป็นสิริมงคล แก่เจ้าหน้าที่ผู้ปฏิบัติงานในโรงพยาบาล ณ ห้องตรวจผู้ป่วยนอกศัลยกรรม ชั้น 1



รับมอบเตียงไฟฟ้า จำนวน 1 เตียง เตียงสามัญญ จำนวน 1 เตียง จาก กลุ่มกัลยาณมิตร และรับมอบเตียงสามัญญ จำนวน 2 เตียง จาก คุณชิตชญา วงษ์กล้าหาญ และเพื่อนร่วมรุ่นห้อง 3/3 โรงเรียนเทพประสาทวิทยา จาก คุณสุนทร ศุภรประเสริฐ นางวนิดา ศุภรประเสริฐ นายนิมิต ศุภรประเสริฐ



**19 มี.ค. 61** รับมอบเงินบริจาคเพื่อปรับปรุงหอผู้ป่วยพิเศษและจัดซื้อเตียง จากผู้มีอุปการะคุณดังนี้  
1.จำนวน 584,000 บาท จาก คุณลัดดา ดาราดวง และ คุณมาลี พุ่มวิเชียร  
2.จำนวน 42,000 บาท จาก พ.ต.ท.ถวิล – คุณอุไร คงขุน



**20 มี.ค. 61** ให้การต้อนรับ คณะทำงานพัฒนาวิธีปฏิบัติที่เป็นเลิศ (Best Practice) เข้าตรวจประเมินระบบการจัดการป้องกันความคลาดเคลื่อนทางยาในโรงพยาบาล (Medication Error)



**21 มี.ค. 61** รับมอบเตียงไฟฟ้า จำนวน 1 เตียง จาก คุณเม้งนี่ แซ่ลี



# มีนาคม

## 22 มี.ค. 61 รับมอบของบริจาค จากผู้มีอุปการะคุณดังนี้

- 1.เงินบริจาค จำนวน 500,000 บาท จาก คุณแถม สอนดี คุณมนตรี – คุณมรัตน์ ฤกษ์ทรัพย์
- 2.พัดลมตั้งพื้น จำนวน 7 ตัว, รถเข็นผู้ป่วยชนิดพับ จำนวน 1 คัน และอุปกรณ์ช่วยเดิน 4 ขา จำนวน 1 อัน จาก คุณมะลิ มุกแก้ว



## 22 มี.ค. 61 เข้าร่วมประชุมคณะกรรมการชุมชน ครั้งที่ 3/2561 เพื่อประชาสัมพันธ์ข่าวสารกิจกรรมต่างๆ ของโรงพยาบาล ณ สำนักงานเขตประเวศ



ร่วมรับฟัง การนำเสนอ โปสเตอร์นิทรรศการ ความภาคภูมิใจ ภาพในอนาคต รพ.สิรินธร เพื่อเสริมสร้างความเชื่อมั่นแก่ประชาชน เนื่องในงานวันครบรอบ 44 ปี แห่งการสถาปนา



## 23 มี.ค. 61 รณรงค์เชิญชวนประชาชนที่มาใช้บริการ แสดงพลังรักโลก กับกิจกรรมรณรงค์ "ปิดไฟ 1 ชั่วโมงเพื่อลดโลกร้อน (60+ Earth Hour 2018)"



รับมอบเครื่องชั่งน้ำหนัก จำนวน 2 เครื่อง จาก ชมรมจิตอาสาบริการผู้ป่วย โรงพยาบาลสิรินธร





# มีนาคม

**23 มี.ค. 61** ลงพื้นที่ตรวจสอบสุขภาพ ตามโครงการ “ไทยนิยม ยั่งยืน ระดับชุมชน” รอบที่ 2 เพื่อให้บริการตรวจสอบสุขภาพและคำปรึกษา แก่ประชาชนในพื้นที่ชุมชนกระท่อมเสือปลา



**25 มี.ค. 61** ร่วมกิจกรรม “เดิน วิ่ง และปั่น เพื่อโรงพยาบาลเวชการุณย์รัศมี ครั้งที่ 2 เพื่อนำรายได้ไปจัดซื้ออุปกรณ์ทางการแพทย์” ณ โรงพยาบาลเวชการุณย์รัศมี สำนักงานการแพทย์ กรุงเทพมหานคร



**28 มี.ค. 61** รับมอบของบริจาค เพื่อสมทบทุนมูลนิธิโรงพยาบาลสิรินธร จากผู้มีอุปการะคุณดังนี้

- 1.เงินบริจาค จำนวน 18,000 บาท จาก ครอบครัวหล่อธนวัฒน์ และเพื่อนๆ
- 2.เงินบริจาค จำนวน 18,000 บาท จาก ครอบครัวอภิชาติวงศ์ชัย
- 3.เตียงไฟฟ้า จำนวน 1 เตียง จาก คุณสมพงษ์ ลีลาสุธาโรจน์
- 4.เงินบริจาค จำนวน 60,000 บาท จาก คุณอ่อนใจ ทับสุพรรณ



**29 มี.ค. 61** ร่วมงานกิจกรรมสัปดาห์รณรงค์ เนื่องในวันวัณโรคโลก ณ บริเวณแผนกผู้ป่วยนอก หน้าห้องเวชระเบียน ชั้น 1 โรงพยาบาลสิรินธร สำนักงานการแพทย์ กรุงเทพมหานคร



# มีนาคม

**28 มี.ค. 61** ที่ปรึกษาผู้ว่าราชการกรุงเทพมหานคร เข้าตรวจเยี่ยมโรงพยาบาลสิรินธร และเข้าเยี่ยมให้กำลังใจผู้ป่วย ณ หอพักผู้ป่วยชั้น 6 โรงพยาบาลสิรินธร สำนักงานแพทย์ กรุงเทพมหานคร

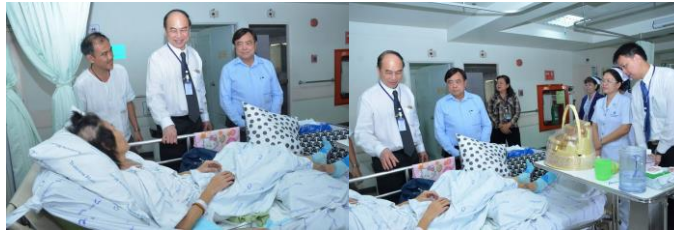

**30 มี.ค. 61** เยี่ยมให้กำลังใจมอบของขวัญแก่ผู้ป่วยและเจ้าหน้าที่ เพื่อถวายเป็นพระราชกุศลแด่สมเด็จพระเทพรัตนราชสุดาฯ สยามบรมราชกุมารี เนื่องในคล้ายวันพระราชสมภพ 2 เมษายน 2561



**31 มี.ค. 61** ลงพื้นที่ตรวจเยี่ยมประชาชนพร้อมคัดกรองสุขภาพ ตามโครงการ “ไทยนิยม ยั่งยืน ระดับชุมชน” รอบที่ 2 เพื่อให้บริการตรวจสุขภาพและคำปรึกษา แก่ประชาชนในพื้นที่ชุมชนคลองมอญพัฒนา, ชุมชนสุเหร่าทางควาย และชุมชนริมคลองประเวศฝั่งเหนือ



**1 เม.ย. 61** ลงพื้นที่ตรวจเยี่ยมประชาชนพร้อมคัดกรองสุขภาพ ตามโครงการ “ไทยนิยม ยั่งยืน ระดับชุมชน” รอบที่ 2 เพื่อให้บริการตรวจสุขภาพและคำปรึกษา แก่ประชาชนในพื้นที่ชุมชนสามัคคีธรรม, ชุมชนเกาะมุสลิม และชุมชนอาคารสงเคราะห์ฯอ่อนนุช 86



# เมษายน

**2 เม.ย. 61** ร่วมประชุมหารือประธานชุมชน ผู้แทนชุมชน เขตประเวศและเขตลาดกระบัง เพื่อร่วมกันกำหนดแนวทางพัฒนาการดูแลประชาชน ระหว่างโรงพยาบาลและชุมชน



รับมอบเงินบริจาค เพื่อสมทบทุนจัดซื้อเตียงผู้ป่วย จากผู้มีอุปการะคุณดังนี้

1. คุณสุนีย์ มีอยู่ บริจาคเงิน จำนวน 20,000 บาท
2. คุณสิทธิ์ - คุณจำลอง ยันตรัตน์ บริจาคเงิน จำนวน 20,000 บาท
3. คุณจตุรพร สิทธิโอฬารสกุล และ คุณณัฐชาธนต์ ยันตรัตน์ บริจาคเงิน จำนวน 20,000 บาท



**4 เม.ย. 61** จัดกิจกรรมรดน้ำดำหัวและขอพรผู้สูงอายุ ประจำปี 2561 ณ ชมรมผู้สูงอายุรักสุขภาพ สุขภาพ ชั้น 1 อาคารวิทยาลัยพยาบาล โรงพยาบาลสิรินธร สำนักงานแพทย์ กรุงเทพมหานคร



ร่วมอวยพรวันคล้ายวันเกิด พญ.ชุลีกร โสอุตร รักษาการหัวหน้ากลุ่มงานเวชศาสตร์ผู้สูงอายุ ซึ่งเป็นข้าราชการและบุคลากรดีเด่นประจำปี 2559 ที่สร้างชื่อเสียงให้กับโรงพยาบาลสิรินธร



# เมษายน

**4 เม.ย. 60** ร่วมประชุมเตรียมความพร้อมการเสนอขอรับรองมาตรฐานศูนย์ราชการสะดวก (GECC) ประจำปี 2561 ณ ห้องประชุมสิรินธร ชั้น 4



**9 เม.ย. 61** ผู้อำนวยการโรงพยาบาลสิรินธร รองผู้อำนวยการโรงพยาบาล พร้อมเจ้าหน้าที่โรงพยาบาลสิรินธร ไปใช้สิทธิเลือกตั้งคณะกรรมการข้าราชการกรุงเทพมหานครสามัญ (อ.ก.ก.) ที่ สำนักงานเขตประเวศ ตั้งแต่เวลา 08.00 – 15.00 น.



ร่วมทำบุญตักบาตร เนื่องในงาน “สืบสานประเพณีสงกรานต์ ประจำปี 2561” ณ บริเวณหน้าห้องประชุมคุณหญิงหรั่ง กัณฑ์รัตน์ ชั้น 2 โรงพยาบาลสิรินธร สำนักงานแพทย์ กรุงเทพมหานคร



ร่วม “สืบสานประเพณีสงกรานต์ประจำปี 2561” ให้บุคลากรและประชาชนรวมทั้งผู้ป่วยสงฆ์ พร้อมร่วมทำบุญ ณ OPD ชั้น 1 - 3 อาคารโรงพยาบาล



**10 เม.ย. 61** เปิดงานวันคล้ายวันสถาปนาโรงพยาบาลราชพิพัฒน์ ครบรอบ 19 ปี ภายใต้ชื่องาน “เชิดชูคุณธรรม ก้าวล้ำวิทยาการ โรงพยาบาลแห่งครอบครัว”



# เมษายน

**11 เม.ย. 61** ร่วมงาน “สงกรานต์วิถีไทย รวมใจ สำนักการแพทย์” เพื่อสืบสานวัฒนธรรมประเพณีที่ดีงามของไทย ณ ห้องประชุมพิทยรักษ์ ชั้น 4 สำนักการแพทย์



ร่วมงานกิจกรรมบูรณาการเนื่องในวันผู้สูงอายุแห่งชาติและเผยแพร่ภูมิปัญญาผู้สูงอายุและกิจกรรมการเชิดชูเกียรติ “ภูมิปัญญาผู้สูงอายุกรุงเทพมหานคร” ณ อาคารกีฬาเวสน์ 2 ศูนย์เยาวชนกรุงเทพมหานคร (ไทย-ญี่ปุ่น) ดินแดง



**18 เม.ย. 61** รับมอบเต้านมเทียมเพื่อผู้ป่วยโรคมะเร็งเต้านม จำนวน 100 เต้า จาก สโสมสรชอนต้า กรุงเทพ 10 ตามโครงการ “สื่อรักแทนใจ เพื่อผู้ป่วยมะเร็งเต้านม” ซึ่งทางสโสมสรตั้งใจจะมอบเต้านมเทียมจำนวน 10,000 เต้า ให้กับสตรีผู้ป่วยโรคมะเร็งเต้านมทั่วประเทศ เพื่อเป็นการส่งมอบกำลังใจให้สตรี ใช้ชีวิตอย่างมีความสุข ณ อาคารอินเตอร์ลิงค์ เขตห้วยขวาง กรุงเทพมหานคร



**19 เม.ย. 60** ให้การต้อนรับ นายอนุรักษ ทศรัตน์ อธิบดีกรมการจัดหางาน และคณะ เพื่อเตรียมพร้อมจัดตั้งศูนย์บริการเบ็ดเสร็จ (One Stop Service) เพื่อรองรับการให้บริการตรวจสอบสุขภาพแรงงานต่างด้าว ครั้งที่ 2 ระหว่างวันที่ 23 เมษายน – 30 มิถุนายน 2561



# เมษายน

**20 เม.ย. 61** นำอุปกรณ์สำหรับใช้ให้บริการตรวจสุขภาพแรงงานต่างด้าว เพื่อเตรียมความพร้อม เปิดให้บริการในวันจันทร์ ที่ 23 เมษายน 2561 ณ อาคารวิทยาลัยพยาบาล ชั้น 1 โรงพยาบาลสิรินธร



ให้การต้อนรับ รองผู้ว่าราชการกรุงเทพมหานคร และคณะ ซึ่งได้เดินทางมาตรวจราชการ เพื่อ จัดหาสถานที่ทำโครงการ การดูแลผู้สูงอายุทางด้านสุขภาพแบบครบวงจรที่ทำงานร่วมกันระหว่าง สำนัก การแพทย์และสำนักอนามัย ในพื้นที่ของโรงพยาบาลสิรินธร ณ โรงพยาบาลสิรินธร



รับมอบเตียงผู้ป่วยสามัญ จำนวน 2 เตียง จาก คุณนงิยา เจริญลาภ และครอบครัวคุณหญิงสุชดา อรรถวิจิตรจรรยาภักษ์



**23 เม.ย. 61** เปิดโครงการมหกรรมคุณภาพ ประจำปี 2561 ซึ่งโครงการนี้จัดขึ้นภายใต้แนวคิด “คุณภาพ รพส. ก้าวไกล ปลอดภัยจาก SEPSIS”



**26 เม.ย. 61** กลุ่มงานเวชศาสตร์ชุมชนเป็นตัวแทนโรงพยาบาลสิรินธรเข้าประชุมคณะกรรมการ ชุมชน ครั้งที่ 4/2561 ณ สำนักงานเขตประเวศ



# เมษายน

**26 เม.ย. 61** จัดโครงการอบรมเชิงปฏิบัติการ ด้านอาชีวอนามัยและความปลอดภัยของบุคลากร  
ในโรงพยาบาล โดยได้รับเกียรติจาก อาจารย์สุวัฒน์ ดำนิล เป็นวิทยากรในโครงการนี้



**27 เม.ย. 61** ร่วมทำบุญตักบาตร ข้าวสารอาหารแห้งและอุปกรณ์การเรียน แต่สามเณร จำนวน 30  
รูป ในโครงการบรรพชาสามเณรหมู่ภาคฤดูร้อน ประจำปี 2561



คุณมะลิวัลย์ โมหะหมัดตาเฮด จิตอาสาภาษาชาติ ร่วมกับกลุ่มงานเวชศาสตร์ชุมชน มาช่วยร้องเพลง  
ผ่อนคลายความเครียด พร้อมเชิญชวนร่วมบริจาคเงินซื้ออุปกรณ์ทางการแพทย์ เพื่อให้บริการแก่ผู้ป่วย



สรุปผลจากการฝึกอบรมและปฏิบัติในโครงการอบรมเชิงปฏิบัติการด้านอาชีวอนามัยและความ  
ปลอดภัยของบุคลากรในโรงพยาบาล โดยได้รับเกียรติจาก อาจารย์สุวัฒน์ ดำนิล เป็นวิทยากรในโครงการ



**29 เม.ย. 61** ลงพื้นที่ตรวจเยี่ยมพร้อมนำเสนอโครงการปรับเปลี่ยนพฤติกรรมสุขภาพตามโครงการ  
“ไทยนิยม ยั่งยืน ระดับชุมชน” ครั้งที่ 3



# พฤษภาคม

**1 พ.ค. 61** รับมอบเงินบริจาค จาก นายวิวัฒน์ - นางอารีย์ กรรณติมากร จำนวน 64,800 บาท เพื่อสมทบทุนจัดซื้อเตียงผู้ป่วย



จัดอบรมโครงการพัฒนาศักยภาพ การเจรจาต่อรองใกล้เกลี้ยและบริหารความขัดแย้ง รุ่นที่ 1 ระหว่างวันที่ 1 - 3 พฤษภาคม 2561 ณ ห้องประชุมคุณหญิงทรง กันตารัตติ ชั้น 2 โรงพยาบาลสิรินธร



**4 พ.ค. 61** รับมอบบริจาคชุดปรับอัตราการไหลของออกซิเจนพร้อม Outlet สำหรับต่อกับเครื่องช่วยหายใจ จำนวน 3 ชุด พร้อมอุปกรณ์ทางการแพทย์ จากกลุ่มเพื่อนปริญญาโท คณะรัฐศาสตร์ โครงการความร่วมมือกับทหาร รุ่นที่ 2 มหาวิทยาลัยรามคำแหง นำโดย คุณบรรจง นิธิปรีชานนท์ คุณสุदारัตน์ จิระปัทมะ คุณสมนึก สันติกุลานนท์ และครอบครัวจิระปัทมะ รวมมูลค่า 88,500 บาท



เข้าเยี่ยม คุณสมบุรณ์ สุทธินันท์ ผู้มีอุปการะคุณของโรงพยาบาลสิรินธร ซึ่งป่วย เข้ารับการรักษายาบาล ณ หอพักผู้ป่วยพิเศษ โรงพยาบาลสิรินธร สำนักงานแพทย์ กรุงเทพมหานคร



**7 พ.ค. 61** ร่วมแสดงความยินดีและมอบของที่ระลึกกับ นพ.อดิศร วิตต่างกูร เนื่องในโอกาสได้รับการแต่งตั้งให้ดำรงตำแหน่ง รองผู้อำนวยการโรงพยาบาลกลาง ฝ่ายการแพทย์ สำนักงานแพทย์





# พฤษภาคม

**7 พ.ค. 61** ร่วมแสดงความยินดีกับ นพ.อดิศร วิตตางกูร ได้รับการแต่งตั้งให้ดำรงตำแหน่ง รองผู้อำนวยการโรงพยาบาลกลาง ฝ่ายการแพทย์ พร้อมเข้าสักการะสิ่งศักดิ์สิทธิ์ประจำโรงพยาบาลกลาง



การประชุมโครงการฟุตบอลการกุศลเพื่อหารายได้พัฒนาศูนย์ออกกำลังกาย SIRINDHORN FITNESS CENTER ซึ่งจะจัดขึ้นในวันพฤหัสบดีที่ 30 พฤษภาคม 2561 เวลา 08.00 น. - 20.00 น. ณ สนามกีฬาไทยญี่ปุ่น - ดินแดง



รับมอบเงินบริจาคพร้อมหนังสือสุขตลอดปี จากห้างหุ้นส่วนจำกัด ลัคกี้แวนส์



**9 พ.ค. 61** จัดอบรมกระตุ้นจิตสำนึก เพื่อแก้ไขฟื้นฟูผู้กระทำผิด สำหรับผู้ถูกคุมความประพฤติ ประจำเดือนพฤษภาคม 2561 ร่วมกันทำงานบริการสังคมโดยการตัดหญ้าและตัดแต่ง



ร่วมประชุมเตรียมความพร้อมในการจัดงานวันครบรอบ 16 ปี แห่งการสถาปนาโรงพยาบาลสิรินธร ซึ่งจะจัดขึ้นในวันอังคารที่ 15 พฤษภาคม 2561 บริเวณ ชั้น 3 อาคารบริการ



# พฤษภาคม

**9 พ.ค. 61** ออกหน่วยให้บริการคัดกรองสุขภาพประจำปีแก่ประชาชนที่มาร่วมงานในโครงการเสริมสร้างความเข้มแข็งแก่ชุมชน โดยการไฟฟ้านครหลวงจัดกิจกรรมบรรยายให้ความรู้เรื่องการใช้ไฟฟ้า



**10 พ.ค. 61** รับมอบเครื่องวัดความดันโลหิต IIBP9020 จำนวน 1 เครื่อง พร้อม ตู้เย็น MITSUBISHI จำนวน 1 เครื่อง รวมมูลค่าทั้งสิ้น 76,350 บาท และรับมอบ ชุด Gift Set จำนวน 1,500 จาก ดร.สุนันทา ทีเลิศพันธ์ ประธานบริษัท ดอกบัวคู่ จำกัด



ให้การต้อนรับ คณะอาจารย์จากคณะแพทยศาสตร์ สจล. เข้าร่วมประชุมวางแผนในการดำเนินการแพทยศาสตร์ศึกษา เพื่อเตรียมพร้อมสำหรับการรับนักศึกษาแพทย์ คณะแพทยศาสตร์ สจล. ประจำปีการศึกษา 2561 ณ ห้องประชุมสิรินธร ชั้น 4 โรงพยาบาลสิรินธร



**11 พ.ค. 61** รับมอบบริจาคเครื่องฟอกอากาศ จำนวน 3 เครื่อง และเครื่องกรองน้ำ จำนวน 1 เครื่อง รวมมูลค่า 95,000 บาท เพื่อใช้ในศูนย์เด็กเล็กน่ายุคคุณแม่ จากคุณก่อเกียรติ บุญมายน และรับมอบเงินบริจาค เพื่อสมทบทุนจัดซื้อเตียงไฟฟ้า จำนวน 1 เตียง จาก ชมรมจิตอาสาโรงพยาบาลสิรินธร



# พฤษภาคม

**11 พ.ค. 61** รับมอบเงินบริจาค จำนวน 18,000 บาท เพื่อสมทบทุนจัดซื้อเตียงผู้ป่วย จากคุณวิศัลยา เกษรบัว และญาติๆ



**15 พ.ค. 61** ร่วมพิธีทางศาสนาอิสลาม เนื่องในงานครบรอบ 16 ปี แห่งการสถาปนา โรงพยาบาล สิรินคร สำนักการแพทย์ กรุงเทพมหานคร ณ ห้องประชุม ชั้น 3 อาคารบริการ



ร่วมสักการะพระพุทธรูปพระบาทสมเด็จพระพุทธเลิศหล้านภาลัย พระพุทธรูปประจำโรงพยาบาลศิรินคร เพื่อเป็นสิริมงคล เนื่องในงานครบรอบ 16 ปี แห่งการสถาปนา โรงพยาบาลศิรินคร สำนักการแพทย์ กรุงเทพมหานคร



เปิดงาน “ครบรอบ 16 ปี แห่งการสถาปนาโรงพยาบาลศิรินคร” ผู้อำนวยการเขต แขกผู้มีเกียรติ เข้าร่วมงาน โดยมีนายแพทย์ยลชัย จงจิระศิริ ผู้อำนวยการโรงพยาบาลศิรินคร นางสาวพัชราภรณ์ กระบวนรัตน์ รองผู้อำนวยการโรงพยาบาล ฝ่ายบริหาร พร้อม บุคลากรโรงพยาบาลให้การต้อนรับ



# พฤษภาคม

**15 พ.ค. 61** ร่วมกันแถลงข่าวการแข่งขันฟุตบอลการกุศล เพื่อหารายได้พัฒนาศูนย์ส่งเสริมสมรรถภาพ "Sirindhorn Fitness Center " ณ ห้องประชุมคุณหญิงทรง กัณฑ์รัตน์ ชั้น 2



นพ.สมชาย จึงมีโชค (รองผู้อำนวยการสำนักการแพทย์ กรุงเทพมหานคร) ให้เกียรติเป็นประธานเปิดหอผู้ป่วยเพื่อขยายการให้บริการ

- หอผู้ป่วยพิเศษ 9/1
- หอผู้ป่วยพิเศษ 9/2
- หอผู้ป่วยสูติ - นรีเวชกรรม
- หอผู้ป่วยศัลยกรรมหญิง 2

เนื่องในงาน “ครบรอบ 16 ปี แห่งการสถาปนาโรงพยาบาลสิรินธร สำนักการแพทย์ กรุงเทพมหานคร”



พล.ต.อ.อัศวิน ขวัญเมือง ผู้ว่าราชการกรุงเทพมหานคร มอบของขวัญแทนความห่วงใย ให้กับผู้มารับบริการ ณ ชั้น 1 อาคารโรงพยาบาล เนื่องในงาน “ครบรอบ 16 ปี แห่งการสถาปนาโรงพยาบาลสิรินธร สำนักการแพทย์ กรุงเทพมหานคร”



รับมอบเงินบริจาค จำนวน 100,000 บาท (หนึ่งแสนบาทถ้วน) เพื่อสมทบทุนมูลนิธิโรงพยาบาลสิรินธร จาก คุณทวีศักดิ์ - คุณภัทร เมฆเจริญลาภ



# พฤษภาคม

**15 พ.ค. 61** รั้บมอบเงินบริจาค จำนวน 22,500 บาท เพื่อสมทบทุนจัดซื้อเตียงผู้ป่วย จากนายธนู เสริมศักดิ์ นางสาววราภา บุญนภาศักดิ์ และ หจก. ณ์ฐวรา แมนชั่น และรั้บมอบเงินบริจาค จำนวน 10,000 บาท เพื่อสมทบทุนมูลนิธิโรงพยาบาล สิรินคร พร้อมมอบของใช้ต่างๆ ให้กับผู้ป่วย จากบริษัท วิริยะกิจอุตสาหกรรมพลาสติก จำกัด



ได้นิมนต์พระเทพญาณทวี วัดเทพศิรินทราวาส ทำพิธีเจิมป้ายเปิดหอผู้ป่วย เพื่อความเป็นสิริมงคล ที่ได้ทำการเปิดหอผู้ป่วยใหม่ ณ ชั้น 9 โรงพยาบาลสิรินธร สำนักงานแพทย์ กรุงเทพมหานคร



**17 พ.ค. 61** เปิดการประชุมคณะกรรมการควบคุมวัณโรคโรงพยาบาล เพื่อกำหนดการตรวจประเมินคลินิกวัณโรค ในการขอรับรองวัลคุณภาพการให้บริการของกรุงเทพมหานคร



ให้การต้อนรับ ทีมรายการ คูยซ์ด พัฒนาไทย เพื่อเผยแพร่แนวทางการพัฒนาโรงพยาบาลสิรินธร ของผู้บริหาร และประชาสัมพันธ์โครงการฟุตบอลการกุศล เพื่อหารายได้พัฒนาศูนย์ส่งเสริมสมรรถภาพ "Sirindhorn Fitness Center" ซึ่งสามารถติดตามรับชมได้ทางสถานีโทรทัศน์ช่อง 5 ในวันอังคารที่ 22 พฤษภาคม 2561 เวลา 09.25 น.



# พฤษภาคม

**18 พ.ค. 61** นพ.พิชญา นาควัชระ รองปลัดกรุงเทพมหานคร ให้เกียรติเป็นประธานในงานวันครบรอบ 29 ปี แห่งการสถาปนาโรงพยาบาลหลวงพ่อดำ ๒๙ ปี ชูติณโร อุทิศ หลังจากนั้น นพ.สมชาย จึงมีโชค รองผู้อำนวยการสำนักการแพทย์ ได้รับเกียรติเป็นประธานในการเปิดอาคารแพทย์แผนไทย



**21 พ.ค. 61** รับมอบเงินบริจาค จำนวน 50,000 บาท จาก ผู้แทนโรงพยาบาลจุฬารัตน์ 3 อินเตอร์ เพื่อสมทบทุนโครงการพัฒนาศูนย์ส่งเสริมสมรรถภาพ "Sirindhorn Fitness Center"



เปิดโครงการ “อบรมเชิงปฏิบัติการการช่วยฟื้นคืนชีพขั้นสูง” จัดโดยหน่วยบริการการแพทย์ฉุกเฉิน (EMS) เพื่อให้บุคลากรทางการแพทย์มีความรู้ ความสามารถ และทักษะในการปฏิบัติการช่วยฟื้นคืนชีพขั้นสูง สามารถจัดเตรียมอุปกรณ์ได้อย่างเหมาะสม



**22 พ.ค. 61** ร่วมแสดงความยินดีในงานวันครบรอบ 120 ปี แห่งการสถาปนาโรงพยาบาลกลาง โดยมี พล.ต.อ.อัศวิน ขวัญเมือง ผู้ว่าราชการกรุงเทพมหานคร ให้เกียรติเป็นประธานเปิดงาน



# พฤษภาคม

**22 พ.ค. 61** ประชุมคณะกรรมการคลินิกผู้สูงอายุ นำโดย พญ.ชุลีกร โสอุตร นายแพทย์ชำนาญการ เพื่อเตรียมความพร้อมรับการตรวจประเมินคลินิกผู้สูงอายุโรงพยาบาลในสังกัดสำนักงานการแพทย์



ให้การต้อนรับเจ้าหน้าที่ บริษัท วิชั่น อี คอนซัลแทนท์ จำกัด ซึ่งเป็นกลุ่มบริษัทที่ปรึกษาของกรมทางหลวง เพื่อให้ข้อมูลรายละเอียดโครงการศึกษาความเหมาะสมทางยกระดับช่วงศรีนครินทร์ - ท่าอากาศยานสุวรรณภูมิ บนทางหลวงพิเศษหมายเลข 7 พร้อมทั้งรับฟังข้อคิดเห็น ข้อเสนอแนะ ที่มีต่อโครงการ



**23 พ.ค. 61** ให้การต้อนรับ คณะบดีคณะพยาบาลศาสตร์ มหาวิทยาลัยเกษมบัณฑิต ดร.ชุตินา ปัญญาพินิจนุกร พร้อมคณะ ซึ่งมาร่วมแสดงความยินดีเนื่องในโอกาส ครบรอบ 16 ปี แห่งการสถาปนา โรงพยาบาลสิรินธร พร้อมหารือเรื่องการฝึกปฏิบัติงานของนักศึกษาพยาบาล มหาวิทยาลัยเกษมบัณฑิต



ประชุมคณะทำงานฝ่ายประชาสัมพันธ์และสื่อสิ่งพิมพ์ เตรียมความพร้อมการจัดงานสัมมนาวิชาการ ครั้งที่ 16 สำนักงานการแพทย์ กรุงเทพมหานคร ณ ห้องประชุมแพทย์พัฒน์ ชั้น 5 อาคารสำนักงานการแพทย์



**24 พ.ค. 61** ประชุมคณะกรรมการบริหารความเสี่ยงของโรงพยาบาลสิรินธร ครั้งที่ 2/2561 เพื่อร่วมติดตามการดำเนินงานของโรงพยาบาล ณ ห้องประชุมสิรินธร ชั้น 4 โรงพยาบาลสิรินธร



# พฤษภาคม

**24 พ.ค. 61** รับมอบบริจาคที่ดิน จากคุณสุมาลี อมฤตกุล เนื้อที่จำนวน 3 งาน 70 ตารางวา ตามหนังสือรับรองการทำประโยชน์ (น.ส. 3 ก.) ทะเบียนเลขที่ 2272 เล่ม 23 ข. หน้า 22 เลขที่ดิน 89 หมายเลข 5243 แผ่นที่ 184 ตำบลนาข่า อำเภอห่มเกล้า จังหวัดเพชรบูรณ์ ซึ่งบริจาคให้กับมูลนิธิโรงพยาบาลสิรินธร เพื่อนำไปใช้ประโยชน์แก่มูลนิธิโรงพยาบาลสิรินธร



ครอบครัว นายณฤพดินทร์ วีรวัฒน์โนดม (ต้น) นักฟุตบอลทีมชาติไทย เบอร์ 13 ได้มอบเสื้อนักฟุตบอลให้กับโรงพยาบาลสิรินธร เพื่อประมวล หารายได้สนับสนุนโครงการพัฒนาศูนย์ส่งเสริมสมรรถภาพรพ.สิรินธร สำนักงานแพทย์ กรุงเทพมหานคร



**30 พ.ค. 61** เข้ากราบสักการะพระพุทธรูปนาคบริรักษ์ สิ่งศักดิ์สิทธิ์ประจำโรงพยาบาลสิรินธร เพื่อความเป็นสิริมงคล และสร้างขวัญกำลังใจให้กับเจ้าหน้าที่จัดงานการแข่งขันฟุตบอลการกุศล เพื่อหารายได้พัฒนาศูนย์ส่งเสริมสมรรถภาพ "Sirindhorn Fitness Center " ให้เป็นไปด้วยความเรียบร้อย



ให้การต้อนรับพ.โกวิท ยงวานิชจิต หัวหน้าผู้ตรวจราชการกรุงเทพมหานคร พร้อมคณะกรรมการตรวจประเมินคลินิกวัณโรค เพื่อขอรับรางวัลคุณภาพการให้บริการกรุงเทพมหานคร พร้อมพาคณะกรรมการฯ เยี่ยมชมคลินิกวัณโรค





# พฤษภาคม

**31 พ.ค. 61** จัดโครงการฟุตบอลการกุศลเพื่อหารายได้พัฒนาศูนย์ส่งเสริมสมรรถภาพ SIRINDHORN FITNESS CENTER ณ สนามกีฬาไทย – ญี่ปุ่น ดินแดง ได้รับเกียรติจากพลตำรวจเอก อัศวิน ขวัญเมือง ผู้ว่าราชการกรุงเทพมหานครร่วมชมการแข่งขัน ฟุตบอลการกุศลในครั้งนี้



เปิดงานเนื่องในวันงดสูบบุหรี่โลก ภายในงานมีการประเมินมิติภาวะสุขภาพ คัดกรองความเครียด พร้อมให้คำแนะนำการดูแลสุขภาพ เสวนา “ความรู้สู่ประชาชนเบาหวานและความดันโลหิตสูง โรคหลอดเลือดภัยร้ายของเบาหวานและความดันโลหิตสูง” โดยคุณหมอเฉพาะทาง และทีมสาขาสาขาวิชาชีพ พร้อมชมนิทรรศการ อาหารเบาหวาน ตั้งแต่เวลา 08.00 – 12.00 น.



**4 มิ.ย. 61** นำข้าราชการบรรจุใหม่ เข้ากราบสักการะพระพุทธรูปศิรินธร พระประจำโรงพยาบาล สิรินธร เพื่อเป็นสิริมงคลก่อนเข้ารับตำแหน่งหน้าที่ พร้อมกล่าวต้อนรับและให้โอวาทแก่ข้าราชการ



เปิดการแข่งขันกีฬาสัมพันธ์ สำนักการแพทย์ ประเภทกีฬาฟุตบอล ประจำปี 2561 ซึ่งมีทีมเข้าร่วมแข่งขันทั้งหมด 5 ทีม จัดการแข่งขันแบบพบกันหมด ณ สนามกีฬาโรงพยาบาลสิรินธร



# มิถุนายน

**4 มิ.ย. 61** รั้บมอบเงินบริจาค จำนวน 42,000 บาท จาก นางจำปี โพธิ์กล้าด และ รั้บมอบเงินบริจาค จำนวน 42,000 บาท จาก ครูสมบุญณ์ – คุณสาวลักษณ์ สุทธินันท์



**5 มิ.ย. 61** ตรวจเยี่ยมให้กำลังใจคณะกรรมการคัดเลือกแพทย์ฝึกหัด เพื่อจะเข้าอบรมและปฏิบัติงาน ที่โรงพยาบาลสิรินธร จำนวนทั้งหมด 55 ราย ณ ห้องประชุมคุณหญิงทรง กันตารัตติ



**7 มิ.ย. 61** ให้การต้อนรับคณบดีคณะแพทยศาสตร์ สจล. เข้าร่วมประชุมหารือโครงการรับนักศึกษา แพทย์ เพื่อวางแผนการดำเนินงานและการรับนักศึกษาแพทย์ รุ่นที่ 1



**8 มิ.ย. 61** รั้บมอบเครื่องช่วยหายใจชนิดมือบีบแบบซิลิโคนสำหรับผู้ใหญ่ จำนวน 20 ชุด จาก บริษัท ที ลิสซิ่ง จำกัด



ให้การต้อนรับและนำเสนอข้อมูล เพื่อรับการตรวจประเมินมาตรฐานการให้บริการศูนย์ราชการ สะดวก (GECC) จากคณะผู้ตรวจราชการสำนักนายกรัฐมนตรี



# มิถุนายน

**11 มิ.ย. 61** ให้การต้อนรับ พญ.วิดา บุญเลื่อง นายแพทย์ชำนาญการพิเศษ จากสถาบันพัฒนาสุขภาพเขตเมือง กรมอนามัย กระทรวงสาธารณสุข พร้อมคณะ เข้าศึกษาดูงานเพื่อแลกเปลี่ยนประสบการณ์การทำงาน ด้านการจัดการบริการสุขภาพที่เป็นมิตร สำหรับวัยรุ่นและเยาวชน



เปิดการอบรมโปรแกรมพัฒนาศักยภาพสมองในผู้สูงอายุที่มีปัญหาความจำบกพร่องในระยะเริ่มต้น รุ่นที่ 1 จัดโดยกลุ่มงานเวชศาสตร์ผู้สูงอายุ ร่วมกับกลุ่มงานเวชกรรมฟื้นฟูและกลุ่มงานจิตเวช



ให้การต้อนรับ นักศึกษาผู้ช่วยแพทย์ จากมหาวิทยาลัยยูท่าห์ ประเทศสหรัฐอเมริกา โดยการแลกเปลี่ยนของมหาวิทยาลัยเกษมบัณฑิต และ นักศึกษาพยาบาลจากออสเตรเลีย

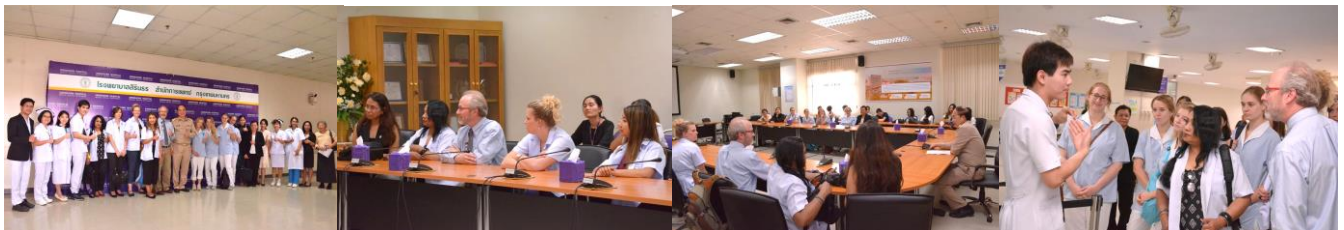

**13 มิ.ย. 61** จัดอบรมกระตุ้นจิตสำนึก เพื่อแก้ไขฟื้นฟูผู้กระทำผิด สำหรับผู้ถูกคุมความประพฤติ ประจำเดือนมิถุนายน 2561 ร่วมกันทำงานบริการสังคมโดยการตัดหญ้าและปรับพื้นดิน



**14 มิ.ย. 61** รับมอบเครื่อง Suction 3 เครื่อง, เครื่อง Infusion pump 3 เครื่อง และเครื่อง Syring pump 3 เครื่อง จาก ตัวแทนเพจ facebook หม่อมโพธิ์ดำ



# มิถุนายน

**19 มิ.ย. 61** ให้การต้อนรับคณะกรรมการสมาคมส่งเสริมคุณภาพแห่งประเทศไทย เข้าตรวจเยี่ยมชมหออภิบาลผู้ป่วยหนักอายุรกรรม เนื่องจากได้ร่วมเสนอผลงานเรื่อง High Alert Drug Card ในงานมหกรรมคุณภาพภาครัฐวิสาหกิจ แห่งประเทศไทย ครั้งที่ 29 และงานมหกรรมคุณภาพภาคราชการและโรงพยาบาล ประจำปี 2561 เพื่อให้คณะกรรมการพิจารณาประเมินฯ ณ โรงพยาบาลสิรินธร



**21 มิ.ย. 61** การประชุมวิชาการเครือข่ายโรงพยาบาลคุณภาพ สำนักงานแพทย์ ครั้งที่ 12 เพื่อการแลกเปลี่ยนเรียนรู้ สู่การพัฒนาคุณภาพการบริการของโรงพยาบาลที่ดีและยั่งยืน



**22 มิ.ย. 61** ให้การต้อนรับ ผู้ช่วยศาสตราจารย์จันทรเพ็ญ อนุรัตน์านนท์ และนักศึกษาคณะวิศวกรรมศาสตร์และเทคโนโลยีอุตสาหกรรม มหาวิทยาลัยศิลปกร เพื่อนำเสนอผลงาน การวิเคราะห์ต้นทุนฐานกิจกรรมของโรงพยาบาลสิรินธร (Unit Cost) ณ ห้องประชุมสิรินธร ชั้น 4 โรงพยาบาลสิรินธร



ให้การต้อนรับ นพ.พิชญา นาควัชระ รองปลัดกรุงเทพมหานคร พญ.สุภาพร กรลักษณ์ รองผู้อำนวยการสำนักงานแพทย์ ลงพื้นที่สำรวจเตรียมความพร้อมที่จะสร้างโครงการบ้านพักพิงผู้สูงอายุในอนาคต ที่จะดูแลประชากรผู้สูงอายุในกรุงเทพมหานคร



# มิถุนายน

**22 มิ.ย. 61** พิธีปิดการแข่งขันกีฬาสัมพันธ์ สำนักงานแพทย์ ประจำปี 2561 ประเภทกีฬาฟุตบอล

ณ สนามฟุตบอลโรงพยาบาลสิรินธร กรุงเทพมหานคร

ตารางสรุปการแข่งขันฟุตบอลประจำปี 2561

ชนะเลิศ : รพ.สิรินธร เวชการุณ ลาดกระบัง

รองอันดับ 1 : รพ.เจริญกรุงประชารักษ์

รองอันดับ 2 : รพ.ตากสิน



ลงพื้นที่ตรวจเยี่ยมพร้อมทั้งให้ความรู้แก่ประชาชนรวมรณรงค์เรื่อง ไข้เลือดออก ไข้หวัดใหญ่ และ โรคมือเท้าปากที่กำลังระบาด ตามโครงการ “ไทยนิยม ยั่งยืน ระดับชุมชน” ณ ชุมชนทับช้างล่าง ฝั่งธน และชุมชนเทพรักษา



**26 มิ.ย. 61** เข้าร่วมกิจกรรมเดินรณรงค์เพื่อป้องกันและแก้ไขปัญหายาเสพติด เนื่องในวันต่อต้าน

ยาเสพติดโลก เป็นการกระตุ้นส่งเสริมให้เยาวชนและประชาชนต่อต้านยาเสพติด ณ ชุมชนกระทู้มเสื่อปลา



จัดอบรมโปรแกรมพัฒนาศักยภาพสมองในผู้สูงอายุที่มีปัญหาความจำบกพร่องในระยะเริ่มต้น รุ่นที่ 1 ครั้งที่ 2 เพื่อส่งเสริมความสามารถในการทำหน้าที่ของสมองด้านความคิด ความจำ และการตัดสินใจในผู้สูงอายุ โดยนักศึกษาปริญญาโท จากวิทยาลัยวิทยาการวิจัยและวิทยาการปัญญา มหาวิทยาลัยบูรพา



# มิถุนายน

**29 มิ.ย. 61** ออกหน่วยปฐมพยาบาลเคลื่อนที่ ให้บริการด้านสุขภาพแก่ผู้เข้าร่วมโครงการ ศูนย์สร้างสุขทุกวัย จัดโดย สำนักวัฒนธรรม กีฬา และการท่องเที่ยว ณ ศูนย์เยาวชนบางกะปิ



เข้าร่วมประชุมเตรียมความพร้อมในการตรวจประเมินคลินิกผู้สูงอายุคุณภาพของโรงพยาบาล ในสังกัดสำนักงานการแพทย์ เพื่อให้การดำเนินงานการพัฒนาาระบบบริการคลินิกผู้สูงอายุคุณภาพ

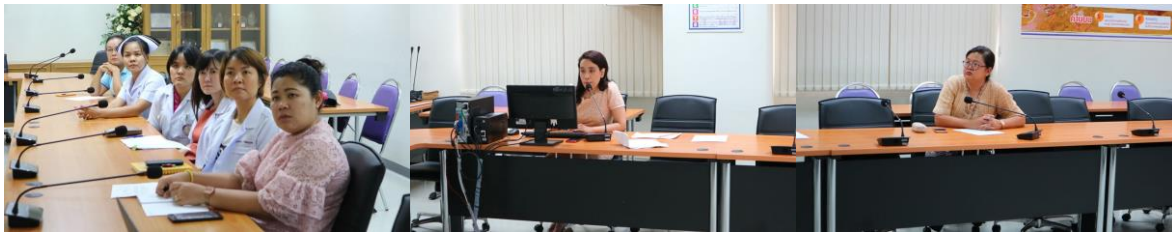

**2 ก.ค. 61** เปิดโครงการ “ปรับเปลี่ยนพฤติกรรมสุขภาพสำหรับผู้มีค่าดัชนีมวลกายเกินมาตรฐาน” รุ่นที่ 1 มีกิจกรรมการประเมินภาวะสุขภาพ การบรรยายให้ความรู้



**3 ก.ค. 61** ผู้สำเร็จการศึกษาหลักสูตรพยาบาลศาสตรบัณฑิต จากคณะพยาบาลศาสตร์เกื้อการุณย์ มหาวิทยาลัยนวมินทราชินี เข้ากราบสักการะพระพุทธรูปนาคบริรักษ์ พระประจำโรงพยาบาลสิรินธร เพื่อเป็นศิริมงคล พร้อมกล่าวต้อนรับและให้อิหวาทก่อนเข้าปฏิบัติงานในตำแหน่งพยาบาลวิชาชีพ



# กรกฎาคม

**3 ก.ค. 61** เปิดโครงการ พัฒนาศักยภาพการบริหารยาและการบันทึกทางการแพทย์ ซึ่งจัดขึ้นระหว่างวันที่ 3 - 6 กรกฎาคม 2561 ณ ห้องประชุมฝ่ายการพยาบาล ชั้น 4 อาคารวิทยาลัยพยาบาล



**4 ก.ค. 61** ให้การต้อนรับ นายแพทย์ยุทธนา เศรษฐนันท์ หัวหน้ากลุ่มงานศัลยกรรม เนื่องในโอกาสได้รับการแต่งตั้งเป็น รองผู้อำนวยการโรงพยาบาล ฝ่ายการแพทย์ พร้อมเข้ากราบไหว้สักการะสิ่งศักดิ์สิทธิ์ประจำ โรงพยาบาลสิรินธร และรับมอบดอกไม้แสดงความยินดี จากคณะผู้บริหารและบุคลากรโรงพยาบาล



ร่วมกิจกรรม Big Cleaning Day ครั้งที่ 1 ทำความสะอาดบริเวณรอบองค์พระใหญ่ สนามหญ้า ลานจอดรถหน้าเสาธง เพื่อถวายเป็นพระราชกุศลแด่ สมเด็จพระเจ้าอยู่หัวมหาวชิราลงกรณ บดินทรเทพยวรางกูร เนื่องในวันคล้ายวันเฉลิมพระชนมพรรษา 66 พรรษา



# กรกฎาคม

**6 ก.ค. 61** เข้าร่วมงานโครงการให้บริการที่ดีที่สุดที่มีความโดดเด่น ประจำปี 2561 โดยได้เกียรติจาก นายแพทย์สุชสันต์ กิตติศุภกร รองผู้อำนวยการสำนักการแพทย์ เป็นตัวแทนรับมอบโล่รางวัลโครงการ ให้บริการที่ดีที่สุด (Best Service) จากนายวันชัย ถนอมศักดิ์ รองปลัดกรุงเทพมหานคร



ให้การต้อนรับ นักเรียนระดับมัธยมศึกษาตอนปลายนานาชาติจากมูลนิธิ Friends for Asia ศึกษา ศึกษาด้านการแพทย์ในโครงการ Pre Med Summer ณ ห้องประชุมสิรินธร ชั้น 4 โรงพยาบาลสิรินธร



จัดโครงการปรับเปลี่ยนพฤติกรรมสุขภาพสำหรับผู้มีค่าดัชนีมวลกายเกินมาตรฐาน รุ่นที่ 2 ในงาน มีกิจกรรมการประเมินภาวะสุขภาพ การบรรยายให้ความรู้



**9 ก.ค. 61** ให้การต้อนรับ นายทวีศักดิ์ เลิศประพันธ์ รองผู้ว่าราชการกรุงเทพมหานคร ลงพื้นที่ตรวจ ความสำเร็จโครงการบ้านผู้สูงอายุโรงพยาบาลสิรินธร และเยี่ยมชมบ้านพิชิตใจ เพื่อส่งเสริมคุณภาพชีวิต ของกลุ่มผู้สูงอายุให้เกิดประสิทธิภาพอย่างสูงสุด และลงพื้นที่สำรวจอาคารหอพักนักศึกษาแพทย์ 8 ชั้น





# กรกฎาคม

**10 ก.ค. 61** ให้การต้อนรับ คุณครูกัญญา บัวบาน และตัวแทนนักเรียนระดับชั้นประถมศึกษาปีที่ 6 โรงเรียนกฤตศิลป์วิทยา เป็นจิตอาสา นำกระเช้ามาเยี่ยมผู้ป่วย เพื่อเป็นขวัญและกำลังใจ



เปิดโครงการป้องกันและแก้ไขการตั้งครรภ์ในวัยรุ่นพื้นที่กรุงเทพมหานคร เพื่อลดการตั้งครรภ์ในวัยรุ่นที่อายุน้อยกว่า 20 ปี ให้เข้าใจถึงการคุมกำเนิด, ผลข้างเคียงเกี่ยวกับการฝังยาคุมกำเนิด



**11 ก.ค.61** เข้าร่วมแถลงข่าวโครงการ "ถวายชัยเฉลิมพระชนม์ รณรงค์ป้องกันโรคตับอักเสบ" เพื่อเป็นการรณรงค์ให้ประชาชนตระหนักถึงความสำคัญของการป้องกันโรคตับอักเสบ โดยจะตรวจคัดกรองให้กับประชาชนโดยไม่คิดค่าใช้จ่าย ณ โรงพยาบาลในสังกัดสำนักงานการแพทย์



ให้การต้อนรับเจ้าหน้าที่สถานีตำรวจนครบาลอุดมสุข พร้อมคณะกรรมการตรวจสอบและติดตามการบริหารงานตำรวจ ร่วมพิธีเปิดโครงการ “สน.อุดมสุข พบประชาชน”



# กรกฎาคม

**11 ก.ค. 61** เปิดโครงการ “ปรับเปลี่ยนพฤติกรรมสุขภาพประชาชนที่มีน้ำหนักเกินเกณฑ์มาตรฐาน” ณ ห้องประชุมคุณหญิงหรั่ง กัณฑ์รัตน์ ชั้น 2 โรงพยาบาลศิริราช



เปิดกิจกรรมเต้นแอโรบิคเพื่อสุขภาพ ในโครงการปรับเปลี่ยนพฤติกรรมสุขภาพสำหรับผู้ที่มีความดัชนีมวลกายเกินมาตรฐาน เพื่อให้ผู้เข้าร่วมกิจกรรมมีภาวะสุขภาพที่ดีขึ้น ณ ลานอเนกประสงค์



ให้การต้อนรับคณะเจ้าหน้าที่สำนักงานหลักประกันสุขภาพแห่งชาติ ร่วมปรึกษาหารือเพื่อแก้ไขปัญหาและการดำเนินงานในอนาคต ณ ห้องประชุม สิริราช สำนักการแพทย์ กรุงเทพมหานคร



ร่วมกิจกรรม Big Cleaning Day ครั้งที่ 2 เพื่อถวายเป็นพระราชกุศลแด่ สมเด็จพระเจ้าอยู่หัวมหาวชิราลงกรณ บดินทรเทพยวรางกูร เนื่องในวันคล้ายวันเฉลิมพระชนมพรรษา 66 พรรษา



**12 ก.ค. 61** เข้าร่วมประชุมเตรียมความพร้อมในการจัดโครงการ การอบรมเชิงปฏิบัติการและการซ้อมแผนอัคคีภัยในโรงพยาบาล ที่จะจัดขึ้นในวันที่ 16 - 20 กรกฎาคม 2561



# กรกฎาคม

**12 ก.ค. 61** ออกหน่วยให้บริการคัดกรองสุขภาพ ในกิจกรรมพัฒนาบุคลากร ตามโครงการจิตอาสา “เราทำความดี ด้วยหัวใจ” ของสำนักงานเขตประเวศ เพื่อป้องกันและแก้ไขปัญหาน้ำท่วม



เปิดการฝึกอบรมซ้อมแผนรับมืออุบัติภัยกลุ่มชน โดยมีการร่วมฝึกซ้อม แผนรับมืออุบัติภัยกลุ่มชน บริเวณห้องอุบัติเหตุ –ฉุกเฉิน ชั้น 1 โรงพยาบาลสิรินธร เสมือนจริง



**13 ก.ค. 61** ให้การต้อนรับ นพ.สุขสันต์ กิตติศุภกร (รองผู้อำนวยการสำนักการแพทย์) นำทีมคณะกรรมการตรวจเยี่ยมคลินิกผู้สูงอายุคุณภาพ เข้าตรวจประเมินคลินิกผู้สูงอายุ โรงพยาบาลสิรินธร



ร่วมรายการ “บ่ายนี้มีคำตอบ” ออกอากาศทางช่อง 9 MCOT HD (ดิจิตอล 30) และโมเดิร์นไนน์ทีวี ในหัวข้อเรื่อง “กทม. ห่วงใย ใส่ใจ โรคตับอักเสบ”



# กรกฎาคม

**13 ก.ค. 61** ออกหน่วยให้บริการคัดกรองสุขภาพ ในกิจกรรมพัฒนาคุณคลอง ตามโครงการจิตอาสา “เราทำความดี ด้วยหัวใจ” เพื่อป้องกันและแก้ไขปัญหาน้ำท่วมในพื้นที่ และมีการให้ความรู้กับประชาชน ในการมีส่วนร่วมดูแลรักษาคุณคลองบริเวณชุมชนที่อาศัย ณ คลองมอญ (ประเวศ)



ร่วมประชุมเตรียมความพร้อมการตรวจเยี่ยม palliative care (การดูแลผู้ป่วยแบบประคับประคอง) ในวันที่ 23 กรกฎาคม 2561 ณ ห้องประชุมประคอง ชั้น 4 โรงพยาบาลศิริราช



เข้าร่วมอบรมสัมมนาแพทยศาสตรศึกษา ณ บ้านพักสัมมนา หาดเจ้าสำราญ จังหวัดเพชรบุรี ระหว่างวันที่ 13 - 15 ก.ค. 2561 ซึ่งจัดโดยคณะแพทยศาสตร์ สถาบันเทคโนโลยีพระจอมเกล้าเจ้าคุณทหารลาดกระบัง เป็นการจัดอบรมการศึกษาหลักสูตร “แพทยศาสตรบัณฑิต” ที่จะเปิดเป็นโรงพยาบาลร่วมสอน เปิดภาคเรียนรุ่นแรกในเดือนสิงหาคม 2561



**16 ก.ค. 61** ให้การต้อนรับ นักศึกษานานาชาติ ซึ่งมาศึกษาตุงานด้านการแพทย์พยาบาล ระหว่างวันที่ 16 ก.ค. 61 – 10 ส.ค. 61 ณ ห้องประชุมสิรินธร ชั้น 4 โรงพยาบาลศิริราช



# กรกฎาคม

**17 ก.ค. 61** ร่วมโครงการเดินรณรงค์การประหยัดพลังงาน "เดินทางลาดเพื่อสุขภาพแทนการใช้ลิฟท์ในชีวิตประจำวัน" ผู้เข้าร่วมกิจกรรม สามารถใช้มือถือสแกน QR code บริเวณทางลาดชั้น 1 ถึงชั้นที่ 9 เพื่อเป็นการบันทึกสถิติการใช้ทางลาดแทนการใช้ลิฟท์ รวมทั้งเป็นการประหยัดพลังงานและค่าใช้จ่ายของโรงพยาบาล สามารถเข้าร่วมกิจกรรมได้ตั้งแต่บัดนี้จนถึงเดือนธันวาคม 2561



มีการซ้อมปฏิบัติตามแผนป้องกันและระงับอัคคีภัยของโรงพยาบาล รุ่นที่ 2 ประจำปี 2561 ขอขอบคุณวิทยากร จากสถานีดับเพลิงพระโขนง สถานีดับเพลิงย่อยประเวศ สำนักป้องกันและบรรเทาสาธารณภัย กรุงเทพมหานคร เป็นอย่างยิ่ง



**18 ก.ค. 61** มีการซ้อมปฏิบัติตามแผนป้องกันและระงับอัคคีภัยของโรงพยาบาล รุ่นที่ 3 ประจำปี 2561 ขอขอบคุณวิทยากร จากสถานีดับเพลิงพระโขนง สถานีดับเพลิงย่อยประเวศ สำนักป้องกันและบรรเทาสาธารณภัย กรุงเทพมหานคร เป็นอย่างยิ่ง



# กรกฎาคม

**18 ก.ค. 61** ให้ความรู้เกี่ยวกับการป้องกันปัญหาการตั้งครรภ์ในวัยรุ่น ให้แก่ตัวแทนนักเรียนชั้นประถมศึกษาปีที่ 5 - 6 ในหัวข้อ “รักให้เป็น รู้ทัน หยุดปัญหาคุณแม่วัยใส” ณ โรงเรียนสุเหร่าจรเข้ขบ



**19 ก.ค. 61** รับมอบเงินบริจาค จำนวน 500,000 บาท จากคุณวิไลวรรณ วิชิตบุญญเศรษฐ เพื่อสมทบทุนมูลนิธิโรงพยาบาลสิรินธร



**20 ก.ค. 61** ร่วมซ้อมแผนอัคคีภัยภายในโรงพยาบาล โดยมีเจ้าหน้าที่ จากสถานีดับเพลิงพระโขนง สถานีดับเพลิงย่อยประเวศ สำนักป้องกันและบรรเทาสาธารณภัย กรุงเทพมหานคร เป็นผู้ฝึกอบรมและให้ความรู้ในเรื่องอัคคีภัยและการซ้อมแผนอพยพหนีไฟ



**23 ก.ค. 61** จัดโครงการ “ถวายชัยเฉลิมพระชนม์ รณรงค์ป้องกันโรคดับอักเสบ” ตามโครงการของ พล.ต.อ.อัศวิน ขวัญเมือง ผู้ว่าราชการกรุงเทพมหานคร ณ ลานเอนกประสงค์ ชั้น 1 โรงพยาบาลสิรินธร



# กรกฎาคม

**23 ก.ค. 61** ให้การต้อนรับคณะกรรมการตรวจเยี่ยม Best Practice การดูแลแบบประคับประคอง Palliative Care สำนักการแพทย์ ณ ห้องประชุมสิรินธร ชั้น 4 โรงพยาบาลสิรินธร



ขอแสดงความยินดีกับคลินิกวัณโรค โรงพยาบาลสิรินธร ที่ได้รับรางวัลคุณภาพการให้บริการของ กรุงเทพมหานคร ประจำปีงบประมาณ พ.ศ.2561 ประเภทรางวัลรายงาน ระดับดีเด่น ในผลงาน “หยุดวัณโรค ณ จุดเดียวเบ็ดเสร็จ”



**24 ก.ค. 61** เปิดการประชุมนิเทศแพทย์ฝึกหัดต่างประเทศ โดยมี นพ.ณัฐพงษ์ อังค์สุธาสาวิทย์ นายแพทย์ชำนาญการ เป็นผู้ควบคุมดูแล ณ ห้องประชุมประคอง ชั้น 4 โรงพยาบาลสิรินธร



ให้การต้อนรับ นายโกวิท ยงวานิชจิต หัวหน้าผู้ตรวจราชการกรุงเทพมหานคร ในการรับการตรวจราชการตามแผนการตรวจราชการของผู้ตรวจราชการกรุงเทพมหานคร รอบที่ 2 ประจำปีงบประมาณ 2561 ณ ห้องประชุมสิรินธร



# กรกฎาคม

**25 ก.ค. 61** งานปัจฉิมรำลึก 46 ปี วันสถาปนา...คืบสู่ 115 ปี ที่ก่อตั้งโรงพยาบาลตากสิน สำนักการแพทย์ กรุงเทพมหานคร ชมนิทรรศการ “รพต. ร่วมใจ รักขสิ่งแวดล้อม รักขโลก” พร้อมมอบถุงผ้าสำหรับรับยาแก่ผู้มารับบริการ จำนวน 500 ใบ



ร่วมถวายสัตย์ปฏิญาณ เพื่อเป็นข้าราชการที่ดีและพลังแห่งแผ่นดิน ประจำปี 2561 แต่สมเด็จพระเจ้าอยู่หัวมหาวชิราลงกรณ บดินทรเทพยวรางกูร เนื่องในโอกาสเจริญพระชนม์มายุ 66 พรรษ 28 กรกฎาคม 2561 ณ บริเวณลานหน้าอาคารโรงพยาบาลศิริธร ชั้น 1 โรงพยาบาลศิริธร



ร่วมกิจกรรม Big Cleaning Day ครั้งที่ 4 ร่วมทำความสะอาดบริเวณ ลานจอดรถ บริเวณสนามฟุตบอลสองข้างถนน พื้นที่บริเวณห้องตัดเย็บ ห้องซักฟอก ห้องหมวดช่าง



**26 ก.ค. 61** เข้าร่วม "กิจกรรมบริจาคโลหิต" เพื่อถวายเป็นพระราชกุศลแด่สมเด็จพระเจ้าอยู่หัว เนื่องในโอกาสวันเฉลิมพระชนมพรรษาสมเด็จพระเจ้าอยู่หัว 66 พรรษา





# สิงหาคม

**2 ส.ค. 61** ให้การต้อนรับนักเรียนระดับมัธยมศึกษาตอนปลายจากนานาประเทศ จำนวน 20 คน มาศึกษาดูงานด้านการแพทย์ในโครงการ Pre Med Summer โดยมูลนิธิ Friends for Asia



จัดกิจกรรมโครงการปรับเปลี่ยนพฤติกรรมสุขภาพประชาชนที่มีน้ำหนักเกินเกณฑ์มาตรฐาน โดยมีกิจกรรมสอนการออกกำลังกาย การฉีดวัคซีนไข้หวัดใหญ่สำหรับประชาชนกลุ่มเสี่ยงที่มีภาวะ BMI เกิน



**3 ส.ค. 61** รับมอบเครื่องวัดความดันโลหิตแบบตั้งโต๊ะ 5 เครื่อง และเครื่องกำหนดจังหวะการเต้นของหัวใจชนิดชั่วคราว 1 เครื่อง จาก นายสัญญา ชินนิมิตร อดีตปลัดกรุงเทพมหานคร พร้อมคณะ



ร่วมประชุมคณะกรรมการพัฒนาคุณภาพชีวิตระดับเขต (พชข.) เพื่อบูรณาการร่วมกันระหว่างภาครัฐ ภาคเอกชน และภาคประชาชนอย่างเป็นองค์รวม เพื่อคุณภาพชีวิตที่ดีและเกิดความยั่งยืน



**6 ส.ค. 61** จัดกิจกรรมโครงการปรับเปลี่ยนพฤติกรรมสุขภาพประชาชนที่มีน้ำหนักเกินเกณฑ์มาตรฐาน โดยมีกิจกรรมสอนการออกกำลังกาย การบริหารแก้ปวดเมื่อย พร้อมสาธิตการทำลูกประคบ



# สิงหาคม

**7 ส.ค. 61** ประชุมความเชื่อมโยงระบบบริการสาธารณสุข ระหว่างศูนย์บริการสาธารณสุข สำนักงานเขต และโรงพยาบาลสิรินธร ครั้งที่ 2/2561 ณ ห้องประชุมสิรินธร ชั้น 4 โรงพยาบาลสิรินธร



มอบประกาศนียบัตรให้ผู้เข้าอบรมโปรแกรมพัฒนาศักยภาพสมองในผู้สูงอายุที่มีปัญหา ความจำบกพร่องในระยะเริ่มต้น รุ่นที่ 1 ณ ชมรมผู้สูงอายุ ชั้น 1 อาคารวิทยาลัยพยาบาล



**8 ส.ค. 61** ร่วมถวายพระพรชัยมงคลเฉลิมพระเกียรติ สมเด็จพระนางเจ้าสิริกิติ์ พระบรมราชินีนาถ ในรัชกาลที่ 9 เนื่องในโอกาสวันเฉลิมพระชนมพรรษา 86 พรรษา 12 สิงหาคม 2561



จัดอบรมกระตุ้นจิตสำนึก เพื่อแก้ไขฟื้นฟูผู้กระทำผิด สำหรับผู้ถูกคุมความประพฤติประจำเดือน สิงหาคม ร่วมกันทำงานบริการสังคม ร่วมกันปลูกต้นพยับหมอก บริเวณหอพระพุทธานุคบริรักษ์



**9 ส.ค. 61** รับมอบเตียงผู้ป่วยสามัญ จาก คุณสิทธา สุรมงคล จำนวน 1 เตียง และ คณะเจ้าหน้าที่ บริษัทศรีไทยวิศวะภัณฑ์ จำกัด จำนวน 1 เตียง



# สิงหาคม

**10 ส.ค. 61** รับมอบเงินบริจาค จำนวน 112,723 บาท จาก คณะผู้ร่วมบุญเมืองทอง 2/1 เพื่อจัดซื้ออุปกรณ์ทางการแพทย์



รับมอบเงินบริจาค จำนวน 250,000 บาท จาก ชมรมและสถานประกอบการนิคมอุตสาหกรรม อัญธานี เพื่อจัดซื้ออุปกรณ์ทางการแพทย์



ร่วมงานแถลงข่าวโครงการความร่วมมือพัฒนาคลินิกผู้สูงอายุคุณภาพ กรุงเทพมหานคร - ศิริราชพยาบาล เฉลิมพระเกียรติ 86 พรรษา พระบรมราชินี ณ ห้องรัตนโกสินทร์ ศาลาว่าการกรุงเทพมหานคร



**12 ส.ค. 61** ร่วมพิธีทำบุญตักบาตรถวายพระราชกุศลสมเด็จพระนางเจ้าสิริกิติ์ พระบรมราชินีนาถ ในรัชกาลที่ 9 เนื่องในวันเฉลิมพระชนมพรรษา 86 พรรษา 12 สิงหาคม 2561 ณ ท้องสนามหลวง



**15 ส.ค. 61** ร่วมงานสัมมนาวิชาการประจำปี ครั้งที่ 16 "Moving Forward to Innovation" ระหว่างวันที่ 15 - 16 สิงหาคม 2561 โดยมี นพ.ชาลี วชิรศรีสุนทร เป็นประธานเปิดงาน



# สิงหาคม

**15 ส.ค. 61** จัดอบรมแนะนำ “การใช้งานระบบจัดเก็บและรับส่งข้อมูลภาพทางการแพทย์ (PACS)” ให้แก่บุคลากรที่เกี่ยวข้อง เพื่อทำความเข้าใจการทำงานของระบบ และสามารถใช้งานในการเรียกดูภาพถ่ายทางรังสี และสามารถดูรายงานผลอ่านจากรังสีแพทย์ได้



**17 ส.ค. 61** ให้การต้อนรับนักเรียนระดับมัธยมศึกษาตอนปลายจากนานาชาติ จำนวน 22 คน มาศึกษาดูงานด้านการแพทย์ในโครงการ Pre Med Summer โดยมูลนิธิ Friends for Asia



**23 ส.ค. 61** ร่วมเปิดห้องละหมาดใหม่ สำหรับเจ้าหน้าที่และประชาชนผู้มาใช้บริการทางการแพทย์ โรงพยาบาลสิรินธร ณ บริเวณตรงข้ามห้องรังสีวิทยา ชั้น 1 โรงพยาบาลสิรินธร



**24 ส.ค. 61** ประกาศผ่านการตรวจศูนย์ราชการสะดวก



**30 ส.ค. 61** พิธีปิดงานโครงการลดการติตราและการเลือกปฏิบัติประเด็นเกี่ยวกับเอชไอวี/เอดส์ ในสถานพยาบาล รุ่นที่ 2 ซึ่งคาดหวังว่าบุคลากรจะสามารถดูแลผู้ป่วยเอชไอวี ได้อย่างมีประสิทธิภาพ



# กัญยาน

**1 ก.ย. 61** ร่วมพิธีปิดการแข่งขันกีฬาสัมพันธ์ สำนักการแพทย์ ประจำปี 2561 โดยได้รับเกียรติจากรองปลัดกรุงเทพมหานคร เป็นประธานในพิธี ณ อาคารกีฬาเวสน์ 1 ศูนย์เยาวชนกรุงเทพมหานคร



**4 ก.ย. 61** เชิญผู้ประกอบการร้านอาหาร ร้านค้า ภายในโรงพยาบาลร่วมประชุมความร่วมมือ เรื่อง กำหนดอาหารที่ห้ามผลิต นำเข้า หรือจำหน่าย “กรดไขมันทรานส์ (Trans Fatty Acids)”



**6 ก.ย. 61** เข้ารับรางวัลคุณภาพการให้บริการของกรุงเทพมหานคร ประจำปี 2561 ประเภทรางวัล ราชการะบวนงาน ผลงาน "หยุดวัณโรค ณ จุดเดียวเบ็ดเสร็จ"

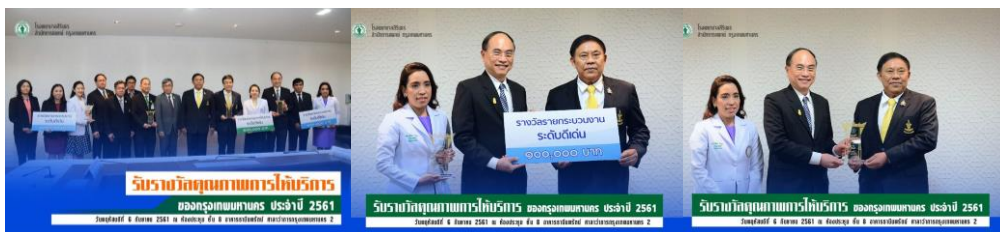

รับมอบเครื่องไตเทียม จำนวน 1 เครื่อง มูลค่า 550,000 บาท จาก พญ.พัชรี พันพาไพโร นายแพทย์ชำนาญการ กลุ่มงานสูติ - นรีเวชกรรม เพื่อใช้ในห้องไตเทียมกับผู้ป่วยในโรงพยาบาลสิรินธร



นพ.ยลชัย จงจิระศิริ ผู้อำนวยการโรงพยาบาลสิรินธร ให้สัมภาษณ์สดทางโทรศัพท์ เรื่องข้อมูลโรค โปลิโอและความพิการทางกาย กับรายการเจาะประเด็น ซึ่งออกอากาศทางช่อง 8



# กันยายน

**7 ก.ย. 61** นายทวีศักดิ์ เลิศประพันธ์ รองผู้ว่าราชการกรุงเทพมหานคร ให้เกียรติเป็นประธานในพิธีมอบเกียรติบัตรแก่บุคลากรสังกัดสำนักงานการแพทย์ ผู้เกษียณอายุราชการ ประจำปี 2561



**11 ก.ย. 61** เปิดโครงการหยุดยุงลาย 3 เก็บ 3 โรค คือ เก็บน้ำ ไม่ให้ยุงลายวางไข่ เก็บบ้าน ให้ปลอดโปร่ง ไม่ให้เป็นที่เกาะพักของยุง และเก็บขยะไม่ให้ยุงเป็นแหล่งเพาะพันธุ์ยุงลาย



**12 ก.ย. 61** จัดอบรมกระตุ้นจิตสำนึก เพื่อแก้ไขฟื้นฟูผู้กระทำผิด สำหรับผู้ถูกคุมความประพฤติ ประจำเดือนกันยายน 2561 ร่วมกันทำงานบริการสังคมโดยการตัดแต่งต้นไม้บริเวณลานจอดรถ



**13 ก.ย. 61** ให้การต้อนรับ นายสมรัก อีระตกุลพิศาล ที่ปรึกษาทางด้านเภสัชกรรม พร้อมคณะตรวจเยี่ยมสถานพยาบาลในโครงการประกันสังคม สำนักงานจัดระบบบริการทางการแพทย์ เพื่อรับทราบแนวทางการจัดเก็บข้อมูล การเบิกยาและการใช้ยาต้านไวรัสเอชไอวี



# กันยายน

**13 ก.ย. 61** ร่วมโครงการสัมมนาเชิงปฏิบัติการ การพัฒนาเครือข่ายทางการแพทย์และสาธารณสุข ในสังกัดสำนักงานการแพทย์ กรุงเทพมหานคร ระหว่างวันที่ 13 - 14 กันยายน 2561



**14 ก.ย. 61** นายวิรัช ฮงสวัสดิ์ เจ้าหน้าที่งานการเกษตรชำนาญงาน ฝ่ายพัฒนาชุมชน เขตประเวศ ให้เกียรติเป็นวิทยากรถ่ายทอดความรู้เรื่องการเกษตรสำหรับชุมชนเมือง ให้แก่ชมรมผู้สูงอายุรักสุขภาพ โรงพยาบาลสิรินธร ซึ่งบรรยากาศเต็มไปด้วยรอยยิ้มและความอบอุ่น



**16 ก.ย. 61** รับมอบเครื่องมือผ่าตัดสำหรับกระดูกสันหลัง จำนวน 16 ชิ้น จากคุณธนกร สิ้นสุพรรณ และครอบครัว เพื่อใช้ในห้องผ่าตัดโรงพยาบาลสิรินธร



**18 ก.ย. 61** ศูนย์ฝึกอาชีพวัดธรรมมงคล เข้ามาจัดการฝึกอบรมวิชาชีพตัดผมชายและเสริมสวยแก่เจ้าหน้าที่โรงพยาบาลสิรินธรและประชาชนทั่วไปผู้มารับบริการทางการแพทย์โรงพยาบาลสิรินธร โดยไม่คิดค่าบริการใดๆ ณ บริเวณด้านข้างอาคารบริการ ชั้น 1



# กันยายน

**18 ก.ย. 61** เข้าร่วมประชุมเพื่อกำหนดแนวทางการบริหารทรัพยากรบุคคล ในการดำเนินการสำรวจความจำเป็นการฝึกอบรม (Training Needs Assessment : TNA) ประจำปีงบประมาณ 2563



**20 ก.ย. 61** ร่วมประชุมคณะกรรมการสร้างเสริมพลังผู้ป่วยและญาติ (well-being caring) เพื่อสรุปผลการดำเนินงาน และวางแผนการดำเนินงานในปีต่อไป



**21 ก.ย. 61** ให้การต้อนรับศูนย์ก่อสร้างและบูรณะถนน 3 สำนักการโยธา พร้อมด้วยฝ่ายโยธาเขตประเวศ ให้ความอนุเคราะห์ ซ่อมแซมผิวถนนทางเข้าโรงพยาบาลสิรินธร ด้านถนนสุขาภิบาล



การประชุม PCT อายุรกรรม ร่วมกับอายุรแพทย์ด้านต่างๆ ปรึกษาหาแนวทางปฏิบัติเรื่องการรับผู้ป่วยในที่แผนกอายุรกรรม รวมถึงปัญหาที่พบและแนวทางแก้ไข



**24 ก.ย. 61** รับมอบเครื่องพ่นยาขยายหลอดลมสำหรับเด็ก จำนวน 4 เครื่อง จาก ตัวแทนบริษัท แอสตราเซนเนกา (ประเทศไทย) จำกัด เพื่อใช้ในโรงพยาบาลสิรินธร





# กันยายน

24 ก.ย. 61 จัดอบรมเชิงปฏิบัติการ แก่เจ้าหน้าที่ผู้ปฏิบัติงาน เรื่อง การพัฒนาสมรรถนะการดูแลผู้ป่วยวิกฤติ ระหว่างวันที่ 24 - 26 กันยายน 2561 ณ ห้องประชุมฝ่ายการพยาบาล ชั้น 4



25 ก.ย. 61 ให้การต้อนรับคณะอนุกรรมการตรวจรับรองมาตรฐานการรักษาโดยการฟอกเลือดด้วยเครื่องไตเทียม จากราชวิทยาลัยอายุรแพทย์แห่งประเทศไทย เข้าดำเนินการเยี่ยมสำรวจเพื่อรับรองมาตรฐานการรักษาโดยการฟอกเลือดด้วยเครื่องไตเทียมของโรงพยาบาล ณ ห้องประชุมสิรินธร



ร่วมแสดงความยินดี เนื่องในวันสถาปนา ครบรอบ 1 ปี โรงพยาบาลคลองสามวา สำนักงานแพทย์ กรุงเทพมหานคร ณ อาคารผู้ป่วยนอก ชั้น 1



หัวหน้ากลุ่มงานอาชีพเวชกรรม มอบรางวัลแก่ผู้โชคดี จากโครงการปรับเปลี่ยนพฤติกรรมสุขภาพ สำหรับบุคลากรที่มีน้ำหนักเกินเกณฑ์มาตรฐาน สามารถลดน้ำหนักได้มากที่สุด จำนวน 3 ท่าน



จัดอบรมเชิงปฏิบัติการ แก่เจ้าหน้าที่ผู้ปฏิบัติงาน เรื่อง การพัฒนาสมรรถนะการดูแลผู้ป่วยวิกฤติ ต่อเนื่องเป็นวันที่ 2 ณ ห้องประชุมฝ่ายการพยาบาล ชั้น 4 อาคารวิทยาลัยพยาบาล โรงพยาบาลสิรินธร



# กันยายน

26 ก.ย. 61 เปิดโครงการ Asian Dietitian's Day ประจำปี 2561



การประชุมคณะผู้ตรวจประเมินการจัดการสิ่งแวดล้อม Bangkok GREEN & CLEAN Hospital เพื่อให้การดำเนินงานมีประสิทธิภาพและประสิทธิผล อย่างเป็นทางการ



เข้าร่วมประชุมเตรียมการจัดกิจกรรมโครงการไทยนิยมยั่งยืนเพื่อชุมชนอยู่ดีมีสุข เขตกรุงเทพ ตะวันออก โดยกรุงเทพมหานครร่วมกับกระทรวงมหาดไทย และกระทรวงกลาโหม



27 ก.ย. 61 รับมอบเงินบริจาค จำนวน 80,240 บาท พัฒลม จำนวน 3 ตัว จาก นายธีระพงศ์ มุสิกะนันท์ และครอบครัว เพื่อสมทบทุนมูลนิธิโรงพยาบาลสิรินธร

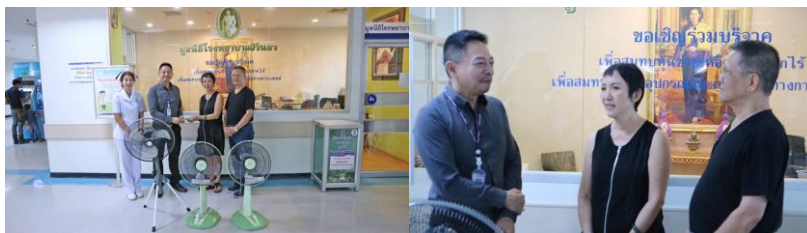

29 ก.ย. 61 ผู้จัดงาน suanluang mighty run 2018 โครงการวิ่งเพื่อสุขภาพ บริจาคเงินเพื่อการกุศลช่วยเหลือผู้ป่วยและซื้ออุปกรณ์ทางการแพทย์ให้แก่โรงพยาบาลสิรินธร เป็นจำนวน 200,000 บาท



จัดทำโดย

หน่วยงานเวชระเบียนและสถิติ ฝ่ายวิชาการและแผนงาน

โรงพยาบาลสิรินธร สำนักการแพทย์ กรุงเทพมหานคร

เลขที่ 20 ซอยอ่อนนุช 90 แขวงประเวศ เขตประเวศ กรุงเทพมหานคร 10250

โทรศัพท์ 02-328-6901-19 โทรสาร 02-328-6920